南京新報

第一一〇六號
今日本報兩大張售洋八分
宣傳部登記證京字第三號
中華郵政認爲第二類新聞紙類
[illegible]
社址：復興路一三五號
電話：編輯部二一七八四 營業部二一八六九

英蘇兩强夾擊弱小 伊朗不屈奮力抵抗
伊境數要衝已在戰鬥中

【中央社昂哥拉二十六日電】據海通訊、伊朗王向伊人民廣播下令伊軍抵抗英蘇軍侵入、

【中央社德黑蘭二十六日電】據海通訊、英蘇軍侵入伊朗、伊朗國會昨召開特別會議、聽取英蘇軍侵入伊朗之報告、

【中央社瑞典京城二十六日電】據海通訊、昨午倫敦官方宣稱、英軍侵伊朗、伊軍予以抵抗、又悉、沙甫爾碼頭、伊朗由波斯灣通裏海之鐵道線要點、已有英軍登陸、故此點爲英軍入伊之要衝、

【中央社紐約二十五日電】據合衆社倫敦電傳、英國官方聲明、十一萬伊朗正規軍、正在抵抗侵入伊朗之英蘇兩軍中、但其眞相未詳、又英軍登陸地帶、爲縱斷之伊朗鐵道起點波斯灣最深部般迭爾夏普爾港、及若干祕密地點、

【中央社莫斯科二十六日電】據路透社訊、蘇官方通訊社塔斯社稱、蘇軍已侵入伊朗、前進四十公里、且繼續前進中、

【中央社羅馬二十六日電】據合衆社訊、論台報昨登載昂哥拉之電訊稱、蘇聯軍隊十五師團、集中土耳其邊境、並計蘇軍三十師團已侵入伊朗、

【中央社柏林二十五日電】據德國通訊社消息、侵入伊朗之蘇聯軍、由東方裏海沿岸之阿斯特拉附近及中部國境、那吉班之三地點侵入伊朗境內、內由阿斯特拉侵入之紅軍、沿裏海南下、一隊已向西方阿爾塔比爾、又由那吉班侵入之紅軍、則沿鐵路向大不里士進攻中、大不里士爲伊朗北部地方之要衝、爲次於德黑蘭之第二大都市、人口約十八萬、爲至北方阿爾美尼亞之那吉班鐵路之起點、

【中央社瑞典京城二十六日電】據海通訊、倫敦昨午公佈、印度英軍總司令華威爾將軍、率隊與伊朗對抗、東印度英海軍大將奮弗利亞部諾、亦率艦隊進駐波斯灣、

【中央社德黑蘭二十六日電】據海通訊、據得自泰布里斯地方報告稱、昨早蘇機多架轟炸該城、事前毫無所聞、飛機場被投彈、微有損失、亦有數人死傷云、

【中央社柏林二十五日電】據德國通訊社達普里資消息稱、蘇聯空軍二十五日晨無警告空襲達普資、在機場及兵營投彈、死傷甚多、

【中央社柏林二十五日電】據德國通訊社土京電稱、侵入伊朗之英軍、其一部係駐在伊拉克坎納京之軍隊、目下在伊朗國內挺進中、坎納京位於巴格達德黑蘭街道上、係伊拉克伊朗國境上之要衝、由此處經哈馬丹開斯威至德黑蘭之街道、爲伊朗經濟產業軍事上之動脈、又駐在坎納京北方列班達斯之英軍、亦侵入伊朗

英方藉口驅逐德人 實欲打通援蘇路線
伊軍力薄難禦英蘇 土國處境日趨困難

【中央社倫敦二十五日電】侵入伊朗之英軍、乃由華維爾將軍部下之英本國軍與印度軍組成、其一部份似由伊拉克國境侵入伊朗南部、傳另一部係由波斯灣之班得爾什布爾登陸、據聞英軍侵入時、伊朗會加以抵抗、但尚未接獲何種消息、伊朗之兵力、傳經相當訓練與具有裝備之部隊、僅有二三師、故始終不能抵抗英蘇聯軍、英國政府稱、侵入伊朗之目的、乃在驅逐德國之第五縱隊、擁護本國權益、但此僅爲表面上之口實而已、試觀地圖、可知英軍侵入伊朗、乃德國開始進攻烏克蘭以來、德戰略上必要之預定行動、英美在海上會談中、[illegible]

開入伊朗後、英國之戰略上、地位已見增强、對土耳其之壓力、亦形增高、此爲難以否認者、傳英政府於開入伊朗後、曾向鄰接之伊拉克及阿富汗沙地阿剌伯兩回教國通告進駐之理由、尤其對土耳其保證不出危害該國權益之一切行動云、預料土耳其將陷於英蘇兩國與德國之間、進退維谷、德國欲襲擊近東英蘇兩國之背、祗有通過土耳其、或由利比亞以攻埃及、然在現階段上、欲期實現、至爲困難、

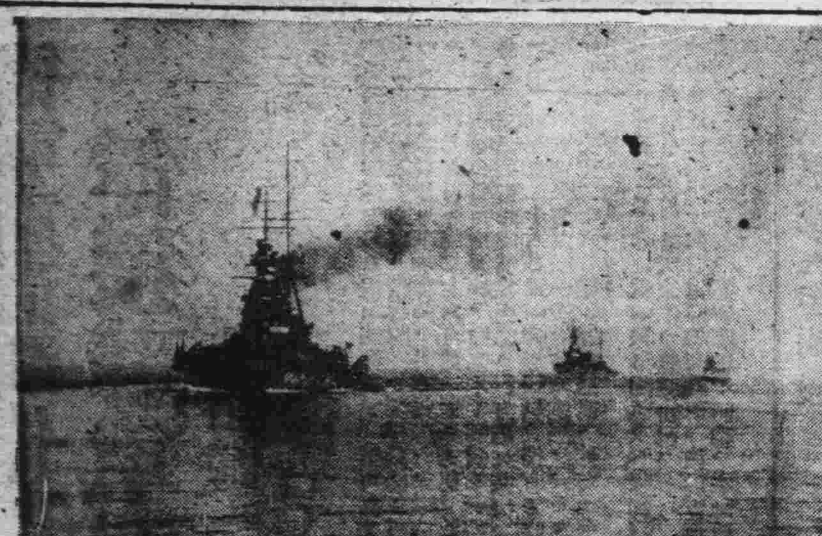

駛騁於太平洋上的日本海軍

中國宜修婦教
溫宗堯

易家人卦、文王繫之辭曰「利女貞」、孔子爲之傳曰「女正位乎內、男正位乎外、男女正、天地之大義也、家人有嚴君焉、父母之謂也」[illegible]

英蘇軍侵略伊朗 破壞中立國主權
德義法各國力予批評

德 【中央社柏林二十五日電】英蘇兩軍進入伊朗之企圖、德方早已料及、故不足驚異、英國竟與欲破壞世界文明之蘇聯連結、助長其橫行之行動、實乃自詡文明於後落之途、諒英國亦有覺悟之一日、消息靈通方面、以爲英蘇兩國所以在近東地域開始共同作戰者、乃在確保英美援蘇之路徑、及石油資源、並圖於事前阻止德軍由高加索方面南下、威脅印度之側面、伊朗與伊拉克之處境無異、目下德軍難於援手、故高加索後、德軍即可向伊朗南下、若以四五十萬之部隊南下、則可以佔領伊朗全土、而威脅印度、據中立方面消息、謂德國目下正集中大軍於保加利亞國境、今後德軍對於南方之行動、頗値注視、倘德軍進攻伊朗、則印度即受威脅、蘇聯亦將失去其最後據點中亞細亞地帶、及與英美之連絡路、結果徒促進自國之崩潰、故該方面情勢之發展、亦値注意、又德外交當局關於伊朗問題、二十五日言明如次、「蘇聯之行動、係違反一九二一年蘇聯與伊朗係約、蘇聯聲稱不以伊朗之民衆爲敵、但當蘇聯侵入波羅的海三國時、亦有同樣之聲明、蘇聯之對伊朗民衆、採取如何動作、至爲明瞭、又伊朗標榜嚴守中立、但英國以防第三國侵略爲藉口、施行侵略、則殊無理由、英國之此次引誘布爾什維克主義、於此次足見其對於歐洲和平、並未稍加考慮、故其責任當在英國、彼雖宜傳德國派遣武裝隊侵入伊朗境、爲公開不可掩之事實、德政府方面、對此甚爲沉默、至於保護伊朗僑民事、擬取何項措置、並未計及、惟信德國尙有一才幹之愛特爾博士、爲伊京公使、可解決一切、至柏林對伊中立、認爲無可疑議、並爲英國又將發動一己所不欲之事、而英報最近又鼓吹蘇俄應授一九二一年蘇伊條約、而進入伊朗、英國之政策、已一試再試、敍利亞即爲前鑑、英國惟以多牽一國入戰渦爲快、

義 【中央社羅馬廿六日電】據海通訊、關於英蘇軍侵入伊朗事、此間昨早已獲悉、並於昨日情報會議席上論稱、英蘇軍殊屬違背中立國家主權尊嚴、與領土獨立、伊王及伊民、曾一再表示維持絕對中立、但已爲英蘇軍一掃無餘、此間權威方面稱、英蘇軍侵入伊朗、爲對軸心國在近東發動反軸心之一部、故英蘇不惜違犯伊國中立、只圖私利、藉期獲其政治上與經濟上權益耳、

法 【中央社維希二十六日電】據海通訊、維希對英國最近之舉動、表示憤慨、一爲英首相邱吉爾之廣播演說、一爲英國之侵入伊朗、此間並極注意土耳其之反響、

英蘇與伊朗交涉之經過

【中央社倫敦二十五日電】英外交部二十五日公佈英蘇與伊朗外交交涉之經過、以之作爲英蘇兩國進攻伊朗之理由、據稱、七月中旬、英蘇兩國、要求伊朗政府立刻減少旅居該國之德僑人數、伊朗當局在原則上、雖似接受此種建議、則承認有減少德僑人數、並嚴重限制殘留德僑行動之義務、然伊朗當局、深恐有損德國感情、故撤退之德僑數極少、英蘇兩國乃於八月十六日再行強硬要求伊朗政府、令旅居該國德僑、從速撤退、伊朗之答覆、未能使吾人滿足、以上數次交涉、均未達到吾人之目的、故不得已採取其他手段、英蘇兩國此次所採取之行動、乃幷非對付伊朗國民、乃以企圖在伊朗確立支配力之軸心國爲對象者、

美艦調往大西洋

【中央社紐約二十六日電】據海通訊、據「紐約郵報」載稱、太平洋美艦、已調往大西洋、因英國增援艦隊已抵太平洋、

滬租界內 恐怖案一日數起
槍殺案二綁架案一

【中央社上海二十六日電】今日下午三時許、北福建路天潼路口、有一年約三旬、身穿派立司西裝褲、上穿汗衫之男子、行經該處時、突由路旁竄出兇手四名、對之開放兩槍、彈中背部、受傷仆地、各兇手於事後、逃逸無縱、

【中央社上海二十六日電】今午北福建路暗殺案、傷者名王英龍、卅六歲、爲天潼路唐家弄沁與理髮店老闆、兩彈中肩部、傷勢甚危、

【中央社上海二十六日電】北京路二七〇號、中一信託公司經理嚴成德、五十九歲、餘姚人、稅居天潼路、寶慶里卅三號、今晨八時半許、由家乘自備汽車赴公司辦公、行經北山西路口時、突有綁匪五名、出槍將嚴氏迫登預停路旁之汽車、疾馳而去、後由車夫報告捕房查緝、

社論
紀念孔誕與眞知力行

今日爲至聖先師孔子誕辰紀念，在此烽烟未靖，滿目瘡痍的時候，我人紀念孔聖，實不禁要引起無限的感慨。

孔子一生的學說，在於「忠恕仁愛」，東方道義精神，也是以此四個字爲出發點，中國立國五千年，蔚爲世界上最文明的古國者，也是以這四個字來維繫其民族的生命，所謂「忠恕仁愛」，不僅是一個人立身處世的瓌寶，而也是一個國家存亡絕續的關鍵，其重要性實不亞於「禮義廉恥」的四維。中日兩國，同爲東亞的柱石，亦同爲此種「忠恕仁愛」東方道義精神的寄托者，不幸，雙方在過去一時迷於西洋的功利主義，遂有這一次的慘劇演出，更由於雙方的覺悟，和平運動乃能以飛躍的速度而推進，同時，受了這次流血的教訓，兩國當軸，皆深知要恢復固有的友誼、建立永遠的和好關係，則屏棄爲害兩國的功利主義，恢復東方的道義精神，實爲一個要圖，然則吾人今日紀念孔子，當如何秉承孔子的學說而努力，尚何待言。

孔子所教訓於我們者，論語載之甚詳，然此處應該特別指出的，是「己所不欲，勿施於人」的兩句話，這是要謀中日兩國攜手一致的根本原則，所謂「己所不欲，勿施於人」，便是主席所說的：「中國應替日本着想，日本也應替中國着想」，惟有彼此替對方着想，抱着「過則毋憚改」的精神，一掃過去雙方的自私自利，這樣所成立的友誼，才是眞正的友誼，中日兩國，如果能夠遵守幷實踐這兩句話，全東亞民族的眞正團結、自可以迅速的達到。

當茲世界風雲日亟，歐洲戰火之波及遠東，巳漸成了不可避免的趨勢，「保衛東亞，」我人責無旁貸，關於此點，亦與孔子的「尊王攘夷」學說相吻合，慨自近百年來，我東亞之苦於外來帝國主義的束縛，久矣，彼輩以軍事政治經濟各種手段、不斷的向東亞伸張其侵略的魔掌，一方面幷以種種方法，挑撥東亞各民族間的感情，使之無由團結，共謀抵抗。今日我人紀念孔子，即應實踐孔子所說的「尊王攘夷」之精神，聯合全東亞的民族，打倒此種外來的侵略主義與共黨邪說，而建設以王道爲基礎的東亞軸心！

自國府還都以來，和平陣營內的鬥士，爲爭取民族的光明而流血者，比比皆是，此種精神，亦即孔子所說的：「三軍可奪帥也，匹夫不可奪志也」；惟是在這戰事倘未結束，全面和平尚待努力的現階段，我人尤應本「志士仁人無求生以害仁，有殺身以成仁」的精神，前仆後繼、繼續努力，以爭取全面和平的早日到來。

抑有進者，我人今日紀念孔子，提倡孔子學說，決非自開倒車，事實上，當過去革命高潮到來的時候、對於固有的宗教與文化，自難免有所激動，這是社會進化過程中的必有現象，而共產黨人的乘機破壞，那是不可不引以爲戒的，須知孔子學說，支配數千年來中國民族的思想，成爲傳統的最高信仰，其價值雖歷萬古亦不能動搖，今日我人紀念孔子，尤應發揚光大孔子的學說，幷進而身體力行，復興民族，復興東亞，皆在其中矣！

（G）

行政院第七十四次會議
修正通過各機關組織法

行政院於昨（二十六）舉行第七十四次會議、出席、汪兆銘、周佛海、陳羣、徐良、鮑文越、任援道、李聖五、梅思平、丁默邨、林柏生、陳濟成、羅君強、諸青來、傅式說、陳君慧、趙尊嶽、列席、司法行政部次長汪曼雲、振務委員會常務委員戴策、主席汪院長、祕書長、陳春圃、

甲 報告事項

一、宣讀第七十三次會議紀錄、二、院長報告、據宣傳部林部長呈送擬訂中央宣傳會議組織辦法、請鑒核示遵等情、已指令照准、三、院長報告、據財政部周兼部長呈報、擬自九月份起、按月增撥南京特別市政府補助費二萬元、專作提高小學教員待遇之用、請鑒核備案等情、已令准備案、四、院長報告、據工商部梅部長呈報接收日軍管理工廠委員會第五批發還振新等五廠經過情形、抄同附件、請鑒核備案等情、已令准備案、

乙 討論事項

一、院長交議、據祕書處參事廳簽擬各部會職員更動限制辦法草案、會請鑒核等情、請公決案（決議）修正通過、並呈送中央政治委員會、二、院長交議、[illegible]

丙 任免事項

[illegible]

徐蘇中等奉派 赴曲阜祭孔

【中央社】國府爲尊崇先聖、發揚東方固有道德精神、每年八月二十七日孔聖誕辰、例有紀念祭典之規定、本月二十二日、國民政府更明令、特派文官長徐蘇中前往山東曲阜主祭、儀式之隆重、概可想見、茲悉徐文官長奉命後、已於昨日上午離京北上、內政部禮俗司長徐世清、教育部督學李公鐸、以及文官處陳祕書等多人、均奉派隨行陪祭、徐文官長等一行、預定至山東袞州站下車、再由山東省政府專員迎迓、導往聖地曲阜、主持此莊嚴隆重之紀念典禮、

美依照基本原則 解決遠東問題
赫爾答記者團之質問

【中央社華盛頓二十五日電】美國務卿赫爾、本日招待記者團、有人就英首相邱吉爾之廣播演說、叩以東京、華盛頓現在討論何種之具體提案、赫爾國務卿力避詳言、僅稱、「本月二十三日余與日大使野村舉行非正式會談者、可謂爲表現目下情勢之轉機、此外余無奉告諸君之語」、嗣某記者問、日本對美國會提出何種之具體案件、赫爾國務卿答以「余曾與日大使野村、舉行非正式會談、除此外、余未便說明」、赫爾國務卿對倫敦消息、所傳英國關於泰國及荷印之中立化、欲徵求日本之同意說、力避批評、略謂「日本之解決問題、非依照向來美國所倡道之基本原則、無論何種特殊問題、亦可解決」、嗣記者團提出關於日本對美國運輸軍火赴海參威事、已向美國表示態度否一問、答以尚未討論

國民政府令 八月二十五日

兼行政院院長汪兆銘呈、准軍事委員會委員長函、據航空署署長陳昌祖呈、爲航空署少校科長區卓山、另有任用、請免本職、應照准、此令

兼行政院院長汪兆銘呈、准軍事委員會委員長函、據航空署署長陳昌祖呈、請任命張世譚爲航空署同[illegible]

[illegible]

德軍肅清聶伯河殘敵 俘獲蘇軍五千餘人
芬蘭灣一帶蘇海軍損失慘重 德軍又突破內維爾蘇軍陣地

【中央社柏林二十六日電】據海通訊、據可靠方面昨日宣稱、前日德軍肅清聶伯河橋頭堡蘇軍、頗有收穫、德俘獲蘇軍五、五〇〇人、

【又電】軍事方面昨午宣稱、德軍突破內維爾蘇軍陣地、

【中央社元首司令部二十六日電】據海通訊、德軍今午發表戰報如后、一、德機昨晚在聖喬治海峽、炸沉六千噸貨輪一艘、二、北非德軍轟炸杜白魯克、三、英機昨晚襲德西部、德方損失甚微、

【中央社芬京二十六日電】據海通訊、據官方昨晚宣稱、過去數日、蘇海軍損失極重、蘇驅逐艦一艘、掃雷艇三艘、及運輸艦六艘、在芬蘭灣沉沒、

【中央社柏林二十六日電】據海通訊、據可靠方面昨晚宣稱、昨日德機陸續轟炸東線北部蘇鐵道、

【中央社柏林二十六日電】據海通訊、芬蘭灣砲台、前日轟擊蘇軍隊運輸艦、諸艦中彈後、欲沉、濃煙四起、

【中央社柏林二十六日電】據海通訊、柏林軍事方面宣稱、前日空戰時、德擊落蘇機五十四架、另有蘇機十四架、在地面上被毀、蘇共損失六十八架、德機五架失踪、

英蘇兩軍侵入伊朗後 德軍援助力不能及
日前駐土大使談近東之趨勢

【中央社東京廿五日電】英蘇兩軍、終於侵入伊朗、德英蘇之勢力、復在近東、燃起戰火、而擴展至回教國伊朗、故今後近東之發展、益為世人所注目、茲據日前任駐土大使武富敏彥氏、談及所謂第二巴爾幹近東今後之趨勢如下、英國強行對伊朗政策、係始自德蘇開戰、當時即任命近東通皮佛勒洛克、為軍需大臣、並將沙漠戰勇士華維爾、由近東司令調任印度軍司令官、此或為由印度侵入伊朗之企圖、伊朗之不能對抗英蘇兩軍、自屬當然事實、伊朗兵士雖相當勇敢、但處於缺乏機械化部隊、及近代空軍設備之下、或將蹈伊拉克之覆轍、亦未可知、伊朗之所恃者、僅地形而已、英蘇兩軍如何進攻無水之沙漠地帶、頗屬疑問、至邊境方面、將作相當之進攻、欲衝入伊朗之首都德黑蘭、似甚困難、故英國或將利用波斯灣之巴森島空軍基地、以轟炸為主、倘德黑蘭陷落、英蘇之縱密切連絡、在沙漠地帶之汽車道路、固不待言、即鐵道亦唯有一線、自波斯灣之斑達爾經德黑蘭至裏海之巴爾夫路什、物資亦不得大量運輸、伊朗之石油、傳年產約一千萬噸、此殆為英蘇兩軍進攻唯一之目標、即在確保此油田、德國甚盼援助伊朗、但現在以不能通過土耳其地勢、及因伊斯坦堡至昂哥拉之鐵道單線之故、欲急遠輸送援軍、實為力不能及、故英之進攻、予土耳其等近東各國影響極大

貝當將偕達朗 視察法西南部

【中央社羅京二十六日電】據海通訊、法貝當元帥、將於本星期偕協理兼國防部長達朗、出發視察、羅泰加隆、與丹吉爾隆省、據云、本星期四啓程、下星期日返維希、

肆川大使訪問莫洛托夫會談

【中央社莫斯科二十六日電】日駐蘇大使建川中將、二十五日夜、偕同宮川參事官、赴克姆林宮、訪問莫洛托夫、舉行重要談話

前伊拉克總理返國

【中央社昂哥拉二十六日電】據海通訊、前伊拉克總理來里門、曾在埃及小住、現已返抵巴格達、

土外長邀見英蘇兩大使 聲明決嚴守中立
土閣議檢討伊朗局勢

【中央社紐約二十五日電】據此間所接昂哥拉之消息、稱土外長薩拉卓克魯、二十五日邀見英蘇兩國大使、聲明土耳其對伊朗糾紛嚴守中立、並聞兩大使亦聲明英蘇兩軍之進駐伊朗、對於伊朗並無任何政治上及領土上之企圖、

【中央社昂哥拉廿六日電】據海通訊、今晨土內閣舉行特別會議、檢討英蘇軍侵入伊朗後之局勢、

【中央社瑞典京城廿六日電】據海通訊倫敦報告稱、土耳其大使館聞悉英蘇軍侵伊事、大為驚異、據土耳其大使館發言人宣稱、英蘇此舉、甚使土國維持中立感有困難、英外部亦極盼土國對伊朗事件正式表明態度云、

匈不參加 國際勞工大會

【中央社匈京廿六日電】據海通訊、國際勞工局已由日內瓦赴華盛頓、邀請匈代表參加十月二十七日之大會、並稱、此項旅費、將由華盛頓付給、但據昨日聲稱、匈牙利會員、鑑於現時環境、已通知勞工局不出席參加會談、

在東部前線被解除武裝之蘇聯將兵

日大藏省公布 增稅成績良好
歲入盈餘五億八千四百萬元

【中央社東京二十六日電】據大藏省今日公布、昭和十五年之租稅實收、為二十九億一千六百四十四萬二千圓、較該年度之預算增三億九百五十五萬八千圓、較前年度實收增七億二百十二萬八千圓、印花收入、達一億三千三百六十萬七千圓、比之前年度亦有激增、日政府最近決定自本秋實行增稅、徵諸過去之成績、預料增稅後之歲入、合計達六十四億四千四百九十八萬七千圓、必能舉良好之成績、

【中央社東京二十六日電】大藏省今日公布稱、昭和十五年度（一九四〇年四月至一九四一年七月）歲出合計五十八億六千二十一萬三千圓、兩抵盈餘五億八千四百七十七萬四千圓、

美駐菲專員公布 許可菲島物資輸蘇
自本月二十五日起生效

【中央社馬尼剌二十六日電】美駐菲專員辦事處本日公布「關於菲島物資輸往蘇聯之一般許可、已自二十五日起生效」在德蘇開戰以前、深恐菲島輸蘇物資流入德國、而禁止出口、現已解除、從來允許輸蘇物資、僅有麻椰子油等、但因運輸船舶缺乏、未能輸往、

伊公使說明 德在伊未設機關

【中央社華盛頓二十六日電】據海通訊、伊朗駐華盛頓公使施斯特、昨向報界宣稱、英蘇所稱德在伊多數機關、極為活動、以行侵略之實事、伊公使向美國務副卿韋爾斯稱、「德人並未在伊設有機關」、旋將伊政府態度、向韋爾斯有所說明、

德機襲擊杜白魯克

【中央社柏林廿六日電】據海通訊、前日德機在杜白魯克附近、襲擊排水量二千噸之英輪、前晚德急降機繼續轟炸杜白魯克、及有關軍事之工廠、

瑞典京城舉行防空演習

【中央社瑞典京城廿六日電】據海通訊、官方下令九月一日至九月四日、此間大部將實行燈火管制、並將舉行大規模防空演習云、

滬工潮迭起 社運當局設法調解

【中央社上海二十六日電】滬慎昌洋行楊樹浦鋼樑工廠、全體工人千餘名、因物價高漲、生活困難、要求廠方改善待遇、未遂、於二十五日發生怠工、詎廠方竟電捕房、派遣大批探捕、馳來彈壓、並拋擲催淚彈、迫工人出廠、當有工人二名重傷、輕傷廿餘人、詎今晨全體工友、為生活所迫、擬進廠復工時、廠方竟將大門封鎖、並通告暫停工作、致工人生活無依、現正向社運當局要求調處中、

【中央社上海二十六日電】英商公共汽車公司機務車務兩部工友、此次因要求公司改善待遇、及增加特別津貼未遂、機務工人於二十四日下午怠工、車務工友於二十五日晨罷工、此項工潮、經社運會滬西分會、派員調處、至是日下午、形勢一度緩和、公司允改善增加待遇、惟對增加特別津貼一點、則須待復工後、再行放寬、當晚全體工友、答應於二十六日晨恢復工作、新至二十六日晨、工友進廠工作、不料竟遭公司西籍下級職員、從中阻撓、態度蠻橫、全體工友、即代表向公司交涉、兩公司竟又偏袒西籍職員、工友等以公司毫無誠意、均拒絕工作、繼續罷工、二十六日社運當局、再度派員調處、因雙方竟見懷疑、相持難決、形勢已趨擴大

保工應雇赴德

【中央社索非亞廿六日電】據海通訊、本月杪前、德將添雇保工人一千一百名、前日已有保工人四百五十名赴德、

羅皇米歇爾 訪貝薩拉比亞

【中央社羅京二十六日電】據海通訊、羅皇米歇爾訪貝薩拉比亞、當受安東尼斯古將軍及參謀部官員歡迎、施偕安氏赴前線、

紀念孔子誕辰

孔子人格的崇高、思想的卓越、學問的淵博、的是前無古人、後無來者的、他的學術思想、雖然在二千多年來給帝王利用、腐儒的曲解、但是他微言大義、至今仍然光芒萬丈、屹然不變、我中華民族文化、亦因此而得以發揚光火、綿延不絕、我們紀念孔子誕辰、一方面在道德上發生猛省、一方面在智慧上發生勇猛精進的決心、

孔子為人的態度、是和平奮鬥、為學的方法是溫故而知新、孔子的處境雖然萬分的艱難困苦、但他始終利用克自和反省的功夫去奮鬥、去克復艱苦的環境、他有檢討自己、批評自己的勇氣、故一生在不合時宜的處境中、仍可保持「無往而不自得」的風度、他的政治主張、好像一時失敗了、而他的言行、使人肅然起敬、雖亂臣賊子、亦知所顧忌、此種做人態度、到今日我們值得還是顛撲不破的、不僅是個人立身處世的楷模、也是救國救世的準則、

自從民國以來、國人對於先師孔子的觀念、具有兩種意義、一、看見西方有耶教、尊崇教主、便是尊崇儒教、以孔子為教主、殊不知宗教的特質、是於現實世界之外、尚有理想世界、超於其上、如所謂天堂等等、儒教則不然、季路問事鬼神、子曰、未能事人焉能事鬼、問死、曰未知生焉知死」可見儒教所重端在現實世界、儒教雖有祭祀、但其意義為根本、如所謂「雖蔬食菜羹、必祭」至今鄉間、猶仔此俗、儒教之所謂教、非宗教之教、乃教育之教、中國尊孔子、尊崇其為先師、啓導中國民族之道德智慧、視為萬世師表、不視為上帝化身、這正是中國的光榮、二、所謂世界主義、國際主義、將東西文化、比較結果、任意誣蔑儒教、詆毀先師、這種思想實荒謬絕倫、所幸這兩種觀念沒有惡化的延續下去、國民革命軍北伐完成以後、尊孔的純正觀念逐次抬頭、直至和平運動展開、益加顯著、證諸主席之思想言論、與孔聖思想每多胳合、可以概見、儒教說「過則勿憚改」、說「苟日新、日日新、又日新」、說「進德」、沒有一句不實、人自新、勉人進步、此與主席「罪己」的精神相吻合、中日兩方苟能各本罪己之精神虛衷納善、則全面和平自能實現、東亞民族自能趨於緊密的團結、先師孔子教人以道德、其方法是日日新又日新的、其原理卻是萬古不易、例如仁字、是人生最高尚最廣大的道德、實行起來、積極方面、是己欲立而立人、己欲達而達人、消極方面、是己所不欲勿施於人、此為人生最高尚之道德、吾人苟能遵守實踐、則就個人而言、可以崇高個人之人格、國與國之間、倘能遵守並實踐、則東亞民族、可期眞誠團結、則世界和平、人類安寧亦可由此而確立、

孔子所處的時代、正是一個紛爭擾攘、攻征殺伐的諸侯割據局面、目睹周室衰微、夷狄內侵、遂積極倡導尊王攘夷精神、我們從他推崇管仲一點看來、就可知其梗概了、他說、「尊周室、攘夷狄、九合諸侯、一匡天下、民到於今受其賜、微管仲、吾其披髮左衽矣」、對管仲的尊王攘夷功績、是何等的推崇與贊揚、數十年來、東亞受盡歐美帝國的壓迫與凌辱、其中尤其是中國、始終處於次殖民地地位、而無法自拔、抗戰以來、重慶政權、放棄國家民族立場、甘為歐美帝國主義者利用、誤解「尊王攘夷」精神、作毫無意義的抗戰、忘記了歐美帝國主義者是東亞的最大敵人、尤其要中國最大的敵人、我們必須擺脫歐美主義的束縛、須團結亞洲力量、尤其與日本協力、故今日應發揚尊王攘夷精神、而光大之、站在整個亞洲立場上、一致排斥歐美帝國主義、恢復我東亞本來的面目、

今日世界之所以不靖、一言以蔽之、功利思想作祟、和運開始以來、中日兩國均洞悉今後之國際關係、當擯棄功利主義、恢復東方固有之道義精神、實謂東方道義精神、導源於孔子、孔子教人以忠恕、教人以仁愛、仁愛亦即道義精神、國父提倡的大亞洲主義、其出發點及基礎、均淵源於東方道義精神、故今日紀念先師、應加緊實現大亞洲主義、完成東亞各民族團結、歷史告訴我們、往往在革命高潮時、有一度過激的運動、對於固有文化社會現象、有破壞而無存、須知乘機肆意破壞、文化蕩然、所以引以為戒、民族必有其立足之傳統學說、孔子學說、支配數千年、思想偉大、有精神力量、這種不應殘破壞、應珍惜、發揚光大、

日空軍各地戰果

【中央社】據同盟社訊、日陸軍機、本日空襲隴海線要衝寶雞、炸毀糧食倉庫、兵站倉庫、兵器庫等、城內數處中彈起火、

【中央社】據同盟社訊、日陸軍機、為呼應地上部隊作戰、連日轟炸晉察邊境要地、

中央宣傳講習所投考生注意

入學試驗：口試

地點：香鋪營中日文化協會

日期：八月廿八日上午九時

本報增價啓事

茲因白報紙價格飛漲不已、為再增加報費及批價以資挹注、定價每份壹角、每月三元、半年十五元、全年三十元、並於九月一日起實行、希各垂詧為幸

中央陸軍軍官學校籌備委員會第二期建築工程招商投標通告 第146號

查本會第三期各項建築工程業經呈准招商投標（分二標辦理）凡在京滬兩市合法登記領有甲等執照曾承包價值在二十萬元以上之建築工程確有經驗者均得參加投標所有投標章則及說明可隨帶圖則費法幣拾元投標保證金伍千元（但祇投一標、圖則費四元投標保證金貳千元）於九月三日以前每日上午八時至十二時下午三時至五時攜同證明文件至南京中山東路（前勵志社）本會總務組第四科領閱投標章則及圖樣說明九月四日上午十時在南京本會當衆開標惟圖則費無論得標與否概不發還特此通告

B4469

中國合作社南京支社通告

查本社配給社員物品、向以其家庭需用數足為原則、早經舉辦社員家屬人口登記、並按照人口配給食鹽在案、茲本社關於石油分配、現經規定凡社員業已登記家屬人口者、仍照以前辦法分配、其未來登記家屬人口之社員、應行補辦登記、以憑分配、否則概以社員一人計算、

B4468

東和劇場招聘廣告員啓事

謹啓者茲因敝院聘請廣告員二三名、欲有經驗情形或對於美術界有意者純可採用、待與即事務切本人帶履歷書一紙相片兩張來院面談可也

日期自八月二十七日起二十九日至

時間每日上午十時至十二時（日本鐘）

地址 中山路一〇〇號 東和劇場 事務室

B4465

南京地方戒煙局通告 第二號

查本局此次緝私改組前經登報通告在案茲已組織就緒所有各查緝員亦經分別委定即日在外執行緝私工作務希帶有本人照相之紅色檢查證以資識別除另行函請各憲警機關一體協助外特此通告週知

局長 范

B4467

南京私立治城中學招男女生

（學額）初中一上級（男子部）（女子部）各二十名 初中二上級十名

（學費）免收

（報名）自即日起

（考期）八月卅一日

（校址）水西門安品街

B4446

沈宅報喪

南京特別市政府第五區區長沈桂森先生於國歷八月廿四日（古歷七月初二日）午時壽終正寢享年六十有九歲茲擇於國歷八月廿四日（古歷七月初二日）亥時大殮於國歷八月廿八日（古歷七月初六日）成服恐未週知特此報聞

下關寶善街二十七號沈宅賬房謹具

B4454

義合東總經理孫修五逐子聲明

因有次子孫顯明即蘊輝年幼無知交友不慎致行為失檢揮霍無度迭經家庭懲戒親友規勸竟充耳不聞怙惡不悛實無挽回餘地親情已絕茲將該子逐出門外脫離關係嗣後顯明無論發生任何事端及借債情事概不負責特此聲明

B4448

江蘇省棉花營業專稅甯浦鎮區徵收所佈告 字第 號

案查江蘇省棉花營業專稅乃國稅之一種本省早經普遍施行稅收盈絀關係政之推進至深且鉅本所經奉江蘇省棉花營業專稅徵收總局令飭辦理甯浦鎮區稅收事宜加以整頓自應按章徵收以裕國稅並於江甯浦鎮江各境設所徵收以資推進查各境棉花出產已相繼成熟出境茲為調整稅收起見仰各境棉花商客人等一體遵照毋違此佈

中華民國三十年八月 日 所長 費伯英

南京通訊處 白下路二百零四號

B4447

徵求東亞民族小說

東亞復興同盟、在軍事同盟、政治獨立、經濟提攜、文化溝通四大綱領之下、共同努力、以創建世界新秩序、以民族協力團結為基礎、東亞的復興、民族精神而像旭日東昇、陽光四射、耀人眼目了。東亞民族之覺醒、自覺其為東亞民族之一員、以推進東亞復興之偉業。希望熱心之士、踴躍應徵。

一、中文稿字數以一萬字為準

一、截止日期：民國三十年八月底

一、獎金：第一名軍票三百圓、第二名軍票二百圓、第三名軍票一百圓

一、發表日期：民國三十年十月

一、當選作品在各大雜誌及大報發表

一、原稿無論當選與否概不發還

中日文化協會 南京青年會 日本大使館 總軍報道部

無條件治淋：完全免費
普遍贈服淋病特效藥「新樂的能」 打破社會誤解淋病不能斷根心理

茲據廠方實地調查。本市患淋病家。為數甚多。淋菌蔓延。危害都市人羣。危險萬狀。而一般病家。又往往誤解。以爲淋病爲不治之症。因此因循苟且。結果轉成險惡之攝護腺炎。精義炎。睪丸炎。關節炎。神經炎等。後患不堪設想。又有一部份病家。以爲任何藥品均可根治淋病。因而雜藥亂投。結果無非自誤。有此兩種誤解。對於淋病家。實屬不利。爰特不惜重大犧牲。自 月 日起。全市藥房。憑印花贈服美國發明唯一治淋專藥「新樂的能」。服後四小時內。藥力即被消化器官吸收。週行全身。即最頑惡之淋菌。亦可殺滅淨盡。白濁白帶。從此解決。但因成本關係。每人限索一次。贈完為止。不再繼續。

「新樂的能」根據男女不同之生理。製成男用女用兩種。男用專治男子白濁。女用專治女子白帶。可以分別服用。效力自然可靠。凡服用「新樂的能」者。絕對斷根。

上海派克路藍屋。新星西藥行總經售。各處高等大藥房均有出售

指定贈服處 建康路：中興大藥房 五洲大藥房 仁濟大藥房 國强大藥房 朱雀路：同濟大藥房 太平路：濟華堂大藥房

試服印花 每卷二片

B4460

何以各大醫師 贊成病家服用『好力生』

一 好力生為最負盛譽之信誼藥廠出品

二 好力生乃優良之甲丁維他命合製劑

三 好力生治虛癆肺滋補強身確具實效

四 好力生物質優美功效獨到有口皆碑

五 好力生信譽素著服者不致虛擲金錢

上海信誼藥廠監製

合興號謹啓

今晨朝天宮前 萬人景仰祀先師
國府定今晨九時舉行紀念儀式 全國各地同時舉行祭典

【本報訊】今日（廿七）爲先師孔子聖誕、本京各機關各學校、均休假一天、各界懸旗誌慶、市政府及各機關長官教育界代表等、於上午七時齊集朝天宮、舉行隆重紀念典禮、以示尊敬、幷已發出觀禮劵、邀各界觀禮致祭、主祭官爲蔡市長、茲特將今日紀念儀式、及秩序列後、

紀念儀式 (一)全體肅立、(二)鐘鼓齊鳴、(三)唱國歌（市政府樂隊奏樂參加者齊唱）、(四)向國旗及孔子遺像行最敬禮（三鞠躬）、(五)主席報告紀念意義、(六)奏演佾舞（佾舞生演奏）、(七)唱孔子紀念歌（市政府樂隊參加者齊唱）、(八)禮成、(九)鐘鼓齊鳴、

國民政府 【本報訊】國民政府當局尊崇至聖先師孔夫子、除令派文官長徐蘇中赴魯、於今日（廿七）在曲阜聖地、隆重致祭外、國民政府各機關幷於今日上午九時在國民政府大禮堂舉行孔聖誕辰紀念會、儀式至爲隆重、禮堂佈置、業由國府參軍處典禮局於昨日辦理完竣云、

特別節目 【本報訊】首都和運歌詠團爲紀念孔子誕辰、定今日午後六時半在中央廣播電台播送紀念孔子歌曲、藉示孔子當時以禮樂化導社會之旨、歌詠廣播節目爲(一)國歌、(二)孔子紀念歌、(三)南飛之雁語、(四)老母誰依、(五)懷古本事、(六)少女祈禱、(七)間、(八)建國歌、和平曙光透露了

昨日預演 昨（廿六）日下午三時半、市政府特在本京祀孔聖地朝天宮、舉行祀孔典禮預演、計到有蔡市長、社會局長盛開偉、及教育局祕書唐有樑等、各機關代表參觀市民約計四五百人、並由市府樂隊到場奏樂、故情況至爲熱烈、儀式開始、鐘鼓齊鳴、佾舞生相率跟領隊趨往大成殿前、排列成行、文德武功、紅藍衣裝、交相輝映、古色古香、參觀者摩踵交背、分立兩旁、極爲肅然、行禮如儀後、即開始奏演佾舞、數十人引吭高歌、響徹雲霄、國樂方罷、西樂復作、更爲生色不少、迄下午五時始行完畢、

第一方面軍 將校訓練班舉行畢業式

【本報訊】第一方面軍第二期將校訓練班、自經開學上課以來、已屆三月、業告期滿、本月中旬、該班舉行畢業攷試竣事、昨（二十六）日下午四時、該班特假朝天宮訓練地址、舉行畢業典禮、到場長官、計有第一方面軍任援道總司令、黃其興參謀長、及各處處長教導旅官佐約五十人左右、友邦來賓、則有菊池少佐、宮本中佐等、當由該班班長任祖萱、率領全體學員一百零八人、整隊至屋頂操場、即行開會、並由第一方面軍樂隊奏樂開會、情況至爲熱烈、行禮如儀後、首由班長報告訓練經過、報告完畢、當即由任總司令致訓詞、歷十餘分鐘始告完畢、繼由各長官相繼訓話、語多勗勉、末由學員代表致答詞後、黃參謀長特親自頒發學員畢業證書及紀念章、至下午五時許、始告禮成云、昨（二十六）日下午六時、並由該班班長任祖萱、在中央飯店設宴招待第一方面軍及全體師生、爲畢業學員餞行、又該班此次畢業學員、係現任軍官、故明日起即將由軍方發給旅費、分別返防工作云

博物館天文台 明年正式開放 文物保管委員會議決

【中央社】文物保管委員會、於本月廿五日下午四時、開第二次委員會議、出席委員長徐良、委員林柏生、溥侗、陳君慧、陳柱、陳羣、（周化人代）、（李文濱代）、（徐漢代）、列席顧問清水、研究部長橋丸大吉、副部長、祕書處長陳會亮、暨重要職員等十餘人、主席徐良、行禮如儀後、

報告事項 一、祕書處長宣讀第一次會議紀錄、二、主席報告、三、各專門委員會七月份工作報告、及會計師收支報告、

討論事項 一、交付審查上次議決規程及各項章程、經於本月廿三日開審查會、計本會暨圖書博物天文氣象三專門委員會處務規程、研究部章程、會計通則、祕書處辦事細則、共七種、分別審查完竣、提出審查報告案、決議、照修正原文通過、二、研究部經費原就本會概算中、將祕書處及三專門委員會研究費、共六千二百元、並刊物費、悉充該部經費、仍留用、因故會刊物費、擬撥研究費一項、俟會議決、再編製概算書、提出下次會議討論、決議、通過、三、奉行政院令、以第七十次會議、關於廣東省政府請將文化冊籍、交廣東圖書館、如何保管、由文物保管委員會分配圖書、因友邦交還之文物、重複者一份酌留、應如何辦法、議決交審議委員會擬訂辦法、提交下次會議討論、

臨時動議 一、清水研究部長提議、博物館、天文台、氣象台、可否從速定期開放、又陳委員提議、明年三月開放日期、所需費用、應如何支付、併案討論、決議、博物館圖書館兩委員會、酌量將已整理之部分擇期公開參觀閱覽、至正式開放準定明年三月、應需費用、及如何籌備、由博物專門委員會、擬定、提交下次會議討論、

趙毓松月初履新 諸青來下月視事

【中央社】新任司法行政部部長趙毓松氏、於昨（二十六）日上午十時、派杭魯光、朱維琮等數人赴司法行政部辦理接收事宜、當由該部派員按照移交清冊、將卷宗財產等件、逐一點交杭君等、已全部接收完竣、聞趙氏決定下月初正式履新、

【本報訊】水利委員會委員長楊壽楣氏、自經明令發表選任國民政府委員後、業經飭屬漏夜趕辦移交、並與新任委員長諸青來氏、相互派員及函商一切、茲悉雙方決定、於本月三十日上午八時、正式辦理交接事宜、至諸青來氏之就職日期、則爲下月一日云、

【中央社京訊】社會部自奉令裁撤後、現正辦理一切移交事宜、定於本月底正式結束云、

銓敍部科員 彭贊中侵佔公款 將由懲委會轉送法院懲辦

【本報訊】彭贊中於銓敍部充任科員、管理收發事件、以該部辦理公務員銓敍、於五月間曾有宣傳部警政部最高法院行政法院等機關、函請證書費約五百數十元、經彭贊中私自扣壓、將上款侵佔、嗣由該部發覺、始查出原函追繳款項、復以該彭贊中實屬藐玩已極、將該案移送公務員懲戒委員會、經調取收文簿查閱在六月十一日以前、竟無登載上述四機關來函、復經該主管科長聲述各節、亦屬相符、認彭侵佔公款、應受刑律、即將該案送往首都地方法院以資懲戒云、

立法院週會

【本報訊】國民政府立法院、於八月二十六日上午十時、在該院會議廳舉行第四十八次週會、到全體工作人員、主席祕書長周學昌、領導行禮後、報告最近院務概況、對今後工作方針、多所指示、十一時散會、

補助清寒學生 教部注重成績

【本報訊】教育部爲獎勵淸寒優秀學生努力讀書起見、特訂定淸寒學生補助金辦法、指定中學生補助名額爲五十名、每名月給津貼二十元、大學生補助名額爲三十名、每名月給津貼三十元、（業經行政院明令公佈）茲悉教部爲愼重考核學生成績、特通令各校、將上學期補助學生成績單、具表呈部、俾審查委員會鑒核、如成績不合格者、將停止其補助費云、

安德門田中 發現古砲

【中央社】南京特別市政府以本京安德門菊花里田中發現鐵鑄古砲一尊、特函請首都警察廳、擬予運回、交文物保管委員會保存、該廳准函後、除已與友邦軍事機關接洽運回手續外、一面幷呈報警政部備案、

朝天宮黑市 暫移莫愁路北段 文廟區域可免嘈雜

【本報訊】本京莫愁路朝天宮一帶、向爲挑高籮集會之地、素有黑市名稱、每日清晨三時許、附近一帶賣舊貨者、即相率至該處收售貨物、情況至爲熱鬧、第深夜熙熙攘攘、對於治安頗有防礙、故西區警局股局長就任後、即設法加以取締、後經該業同人數度要求、與該民等生計攸關、始允將黑市遷至豐富路一帶營業、茲悉最近該業同人竟自連名具呈西區警局、請求准許仍回原處營業、原因豐富路地方狹小、且險雨即須停止生意、故對於生計頗多打擊、殷局長據呈後、當即轉呈警廳鑒核、聞廳方接呈後、以該民等所述情實堪憫、但原址朝天宮一帶係屬文廟區域、貪夜吵雜、實屬與禮節及觀瞻均非大雅、特通融辦理、業暫准於莫愁路北設臨時營業、故近日早晨豐富路地方、已告淸靜矣、

京市府抑平物價 限定標準價格 蔡市長昨發表談話

【本報訊】關於平抑物價辦法、自經南京市政府規定五項原則、積極實施後、記者往訪市長蔡培氏、據談如下：「現在市政府對於抑平日用物品價格、時刻均在努力、以爲安定人民生活、務使諸般困苦、得以稍蘇、務使船來品、及本市土產品、幷非本市土產品、令商人呈報價格、今後物品售價標準、最後尙需根據本市府所調查各項物價之詳確結果、而加以審核也、標準價格、於最近期內、即可依據此抑平方策而辦理完竣、開始實施云」、

京市教育局 增設中學級

【本報訊】本市人口日漸增多、因之青年學子、以公私立中學爲數甚少、不足供給、求學至中學考試時期、一校常有數千人投考、而錄取名額最多亦不超過二百人、至使青年無法入學、市教育局有鑒及此、曾於本學期開始時、增設市立一中一級、市立二中二級、市立女中二級、計添五級、茲各該中學、因投考者衆、復以請求再增學級、以資救濟、聞教局以所請尙屬實情、已在積極設法中、擬就該三中學中、各再增設一級、庶可減少一部份青年失學之痛苦、誠青年之好福音云、

香燭業罷工風潮 社運分會設法調處

【本報訊】本市香燭業工人、以物價飛漲、生活困難、於本月十五日向資方提出條件、要求增加工資、資方當即接受原則、允予召開同業公會、會議討論後答覆、工方不俟資方答復、被少數搗亂份子操縱、即行威脅負責人、強迫全體工人、於十七日上午實行罷工、既不與資方談判、亦未申請主管官署調解、罷工迄今已達旬日、社運會南京分會聞訊後、即派員向工方極力勸導、並令飭工方先行復工、聽候調解、現正嚴密注意搗亂份子、必要時將予以逮捕之云

衛民巡艦出巡 軍警予以協助

【中央社】警政部爲改進水警機構、強化水上治安、協助辦理清鄉起見、特建造衛民巡艦一艘、已開赴淸鄉區域、擔任巡弋工作、該部曾呈請軍事委員會、通令各地軍機關、於衛民艦到達時、予以協助、以利工作、據呈後、除通令各地軍警機關遵照外、并指令該部知照、

京市府招標 修築中山門 全部工程需十九萬

【本報訊】南京爲新中國首都所在地、惜事變時、有大部建築物、燬於砲火、至堪惋惜、國府還都以後、即積極致力於建設工作、俾早日復興、在一年之長時間中、業有顯著表現、現南京市政府鑒於市容之美化、以及殘破城牆之修補、均爲刻不容緩之事、而修理城牆、則爲壯觀瞻固治安之第一步、所在乃基於此偉大計劃、即係重修中山門、與中華門挹江門、惟於事變有同樣之重要性、已由蔡市長召集所屬機關、商討經費、結果需款甚多、將詳情呈請行政院批准、由財政部撥款八萬元、以爲補助費、遂於昨（廿六）日由市府招商投標、投標者有廠商共計二十三家、最高造價爲二十三萬餘元、最低者爲陳榜記、標價十九萬七千六百十元二角、市政府預算超過甚鉅、尙未決定、須再呈請行政院核奪云、

偷鐵蓋賊層出不窮 昨又有兩處被竊 工務局籌謀保護法

【本報訊】各馬路之陰溝鐵蓋、連日被竊、昨晨太平路地方、又被竊去鐵蓋二個、工務局據報、當即備函警廳請求緝查、並以今後對於陰溝鐵蓋、積極保護、聯絡警廳、其有竊取者、一經發現、即行拘辦、爲避免繼續被竊起見、預備另換鐵框、本月二十三日、白下路兩處陰井鐵蓋、曾被竊去、由本局請予查緝外、已將井框拆除、另以水泥蓋裝回云、

偵緝隊第三組 破獲丟包賊

【本報訊】昨日下午三時許、有婦人劉汪氏、由昇州路行至吊橋附近、被慣作丟包之徒林臣等、以手法騙去身邊所帶四百元、偵緝隊第三組據報後、即派員指名偵緝、當將該犯緝獲、伊等二人、解送二區公所云、

警察廳督察處 昨開處務會議

【本報訊】首都警察廳督察處、於昨日上午舉行處務會議、同時規定各督察員職務、議決各督察長每日工作、應向處長報告、每星期由處長召集訓話、並指派督察員、分區督察全市各局、督察長責成派員切實辦理、云、

儒教之格物致知與國父之革命心理建設

【本報訊】今日孔子聖誕、南京市黨部委員盛開偉、特在中央電台廣播講演、題爲「儒教之格物致知與國父之革命心理建設」、茲誌全文如次、

一個人怎樣才能身心安定、一個國家怎樣才能長治久安、惟有遵行孔子之道、非但可以使人人身心安定、國家長治久安、幷且可以使世界大同、天下太平、這是大家所公認的、自從漢高帝親到孔廟以太牢祀孔子、二千餘年以來、歷代帝主、莫不尊崇孔子、以孔子之道爲天經地義、就是卿相百官以至於人民、也沒有一個不確認孔子之道是治國安民惟一之大道、那麼爲什麼自秦漢以後、世道人心、政治學術、反日見其退化、反不能如堯、舜、禹、湯、文、武、周公時代文明進化之盛、這是什麼緣故呢、這完全是被「知之非艱行之維艱」一說（商時傳說對武丁所言）所誤、因爲人人心中認孔子之道是很高很美、但和登天一樣、是不可及的、人人將孔子的道德看得很高、將自己和人民的道德看得太低、多以爲孔子之道祗可行之於聖賢、決難實行於常人、祗有宋朝一位宰相趙普、曾深切研究了半部論語、他靠了半部論語將那時候的宋朝、治得極盛、除了趙普以半部論語治天下之外、眞正能實行孔子之道的人、很少很少、自從秦漢到現在、能眞正實行孔子之道來建國的、祗有國父孫先生一人、國父最初之提倡革命、就是以孔子之「湯武革命順乎天而應乎人」之大義爲出發點、所以最初信仰國父、歸依國父之革命先進、全是很有學問熟讀孔氏遺書之人、在那時候假使不是讀過孔氏遺書的人、決不能了解革命大義、假使不是服膺孔子「捨生取義、殺身成仁」正義大道的人、決不能立志肯犧牲生命去追隨國父革命的、

國父之建國方略、是先要心理建設、然後再行物質建設、社會建設、國父之建國大綱、是先要訓政、使民知政、然後方實施憲政、這完全是依照孔子治國之道、「欲治其國者、必先齊其家修其身、欲修其身者、必先正其心誠其意、欲誠其意者、必先致其知」、致知就是心理建設、就是訓政、就是要使民意誠心正、然後方可以身修家齊而國治、方可以將政權交於人民、實施憲政、

有人說、國父之心理建設、是主張「行易知難」、不必先致其知、祗要先使其行、孔子是主張必先致其知、方可以意誠心正、而後乃能修身齊家而治國、不是與國父「不知亦能行」之說、顯然不同麼、這一點國父在建國方略第五章「知行總論」內已有明訓、中國由草昧初開之世、以至於今、可分爲兩時期、周以前爲一進步時期、周以後爲一退步時期……三代以前、不識不知、行之而不知其道、是以日起有功、而卒底於成周之治化、此所謂不知而行之時期也、由周而後、人類之覺悟漸生、知識日長、於是漸進而入於欲知而後行之時期矣、適於此時也、「知之非艱行之維艱」之說、漸中於人心、而中國人幾盤忘其遠祖所得之知識、皆從冒險猛進而來、其始則不知而行之、其繼則行之而後知之、其終則因已知而更進於行、……此三代而後中國文化之所以有退無進也、夫以今人之眼光、以考世界人類之進化、當分爲三時期、第一由草昧進文明、爲不知而行之時期、第二由文明再進文明、爲行而後知之時期、第三自科學發明而後、爲知而後行之時期、

以上是國父明明白白詔示我們、因孔子生於東周之世、其時中國之政治制度、道德文章學術進步之速、幾與近代之歐美並駕齊驅、已經過了「不知而行」之時期、而到了「由行而得知」之時期、所以孔子要使人民進到「知而後行」之科學時期、就是格物致知時期、乃其時被「知之非艱、行之維艱」之說所誤、到了秦漢以降、反大開倒車、不進則退、亦是一定之理、二千餘年來、天天退化、降至近世、別國猛進、中國落後、國父是先知先覺、覺得中國再這樣倒退下去、必由次殖民地而退到亡國、乃毅然依孔子之道、實行應天順人、效湯武之革命、但其時已暮氣太深、若必先知而後行、而知永不可得、則行將永無其期、所以國父當時祗能遒應時代、應天順人、主張不知也能行、一播畏難之心理、使得勇往直前、此即孔子所謂勉强而行之及其成功一也、又即孔子所謂民可使由之不可使知之也、

但我們更須要認清楚、國父「不知亦能行」之說、並非重行輕知、並非說不必求知、乃是說求知最難、比行尤難、正是極重視這一個知字、須知這個知字、乃是「眞知」、就是孔子所謂必格物而後可以致之知、必要窮究事物之眞正原理、而後可以得到眞知、就是科學之知、國父所以說必科學發明方爲知而後行之時期、科學就是格物之學、孔子之格物致知是要使人民進到科學時期、國父之建設中華民國、也是要使人民進到科學時期、所以國父建國方略心理建設之後、即要物質建設、以及建國大綱之要先經過訓政時期、而後方爲實施憲政時期、皆仍是要使民知、而後行、是要提倡科學、要格物致知、決不是要使中華民國永遠滯留在「行而不知」之時期、孔子亦屢言求知之難、如讚美舜之好問、不恥下問、入太廟每事問、假使孔子不認爲行易知難、則已經在入太廟實行祭禮之時、何必事事還要問人、舜之治虞、已治到極盛、何必事事還要問、孔子好問、又讚美舜之好問、認爲行政易、要徹底深知政治之眞正原理、則殊不易也、

國父是將孔子之道融會貫通而實行者、所以國父之革命、是與西洋之革命迥不相同、西洋革命是以流血推翻舊政、國父對舊皇室仍行優待、這爲提倡仁義道德之革命、發揚和平精神之革命、爲西洋歷史上所未有的、國父之大亞洲主義、則更是要親仁善鄰、講信修睦、排斥西洋槍砲之霸道、實行孔子仁義道德之王道、是由東方孔子仁愛和平之文化、而發揚光大、國父則以實行孔子之道、再以革命而建設中華民國、大亞洲主義之實現之日、就是孔子之道大行之日、

京市教育局 增設中學級（見上）

立圖書館巡迴文庫 設置地點已決定 共計十六處下月開放

【本報訊】國立中央圖書館、自決定舉辦巡迴文庫後、即積極籌劃、如購置書籍、添置木箱、接洽地點等事、均次第推進、茲悉該項文庫、已決定設立十六處、現時暫設於各學校內、計有洪武小學、治安部、市黨部、第一簡易小學、雨花路小學、花塘小學、珠巷小學、砂山小學、五台山小學、玄武湖小學、四小學等處、該館並派專員分赴各處接洽、定下月開放、並以巡迴文庫之書籍、便利民衆閱覽、以期普及社會教育云、

名著介紹 法國戰敗之內幕

法人安得烈莫羅氏、爲著名文學家、戰前與英法當局過從甚密、本書爲其沉痛精鍊之作、於英法政治黑幕、敍述極詳、手此一編、則德法勝敗之原因、瞭如指掌矣、（南京總經售處朱雀路三通書局、譯者周楨會、校閱溫宗堯、）

讓我也來介紹一下 首都兒童教養院

一個初秋的下午、記者特地跑到成美中學的舊址、去參觀首都兒童教養院、由傳達室裏遞進了名刺、不一刻工夫、院長戴策先生走出來、請我到一間很雅緻的會客室內坐下、寒暄了幾句、我就把來意說明了！戴院長聽了非常高興、特地介紹一位該院教導主任楊先生同我見面、再三的囑他導引我到各處去參觀、楊主任是上海持志大學的畢業生、在他那削瘦的身材看來、一望而知就可以曉得是一位很能吃苦幹的青年、他向我說、這所首都兒童教養院、是在今年五月間由振務委員會籌辦的、當時由振務委員會批准每月一萬五千元的經常費、開辦費五萬元、我們自六月間開始收容兒童、目前已經收容了男女兒童五百名、都是經過詳細的調查、確是孤苦無依或無力家庭子弟、年齡是七歲至十二歲、滿了限定的名額後、才不得已停止收容、我們除供給他們的衣食住以外、還要負責敎育他們、一方面教養他們、使他們得到初級小學的敎育、一方面另設職業班、將來在社會上找出路、他們的宿舍、浴室等處、通通看了一遍、覺得他們那裏都是很有規律、整齊清潔、比軍隊裏的一樣、……

法訊 最高法院刑事裁判主文

▲浙江俞慶來、因强盜案、八月十六日、判決主文、原本無從送達、應予公示送達、
▲安徽岳俠武等詐欺等罪、八月十九日、
▲浙江錢阿大詐欺一案、八月二十日、檢察長提起非常上訴、原判決撤銷、
▲江蘇陳學等撤銷一案、檢察長提起非常上訴、原判決撤銷、
▲安徽岳俠武、吳氏田華詐欺案件、原判決撤銷、三品無罪、

中央廣播無綫電台節目

周率 六六〇KG 波長 四五五M 呼號 XGOA
八月廿七日播音 【星期三】【夏季時間】（下午）

時間	節目	內容
一二·三〇	國歌	
一二·四〇	生活講座	司令進行曲·牧童短笛（怎樣開源節流）顧潔
一·〇〇	報告新聞	（日語）
一·一〇	西樂	
一·三〇	故事	（精忠岳傳）張鴻儒
二·〇〇	京劇	觀玩戒·拿高登等（四）李秀英
二·三〇	國文教授	
三·〇〇	政府公報	
三·二〇	報告新聞	
三·三〇	學樂	寄生草·雨打芭蕉等
六·〇〇	經濟新聞	上海語（轉播上海）
六·三〇	兒童教育	今日談話 四年級課業復習
七·〇〇	歌唱	春之花·花開等那麼等
七·三〇	報告新聞	
八·〇〇	友軍將士節目	
八·三〇	四樂	
九·〇〇	報告新聞	
九·一〇	友邦僑民節目	
九·三〇	京市黨部演講題	「儒教格物致知與國父之革命心理建設」 市執委盛開偉局長
一〇·〇〇	報告新聞	
一〇·〇五	京劇	全部桑園會·五花洞等
一〇·二〇	要人演講題	「孔子之中心思想」 國府委員 趙正平
一〇·五〇	報告新聞	
一一·〇〇	記錄新聞	

胡振聲等遺失地契聲明
逕啓者、胡振聲等祖遺基地一塊、坐落上新河南街地方、茲因事變將該基地上首馬姓之地契失落、他人拾得、作爲廢紙、特此登報聲明 胡振聲 B4402

吳愼五等遺失地契聲明
查鄙人等有祖遺上新河南街四號門牌房屋基地、東至官街、西至張姓、南至官河、北至吳姓、上首契據、於事變時遺失、除已報請民國三十年財政部驗契外、特此聲明 B4401

鷄血圖章出讓
茲有舊藏鷄血石圖章數方、願得價出讓、有意者請至朱雀路揚子總工會組織科楊君接洽 B4403

髮寶頭蠟
黏性：潤滑不膩 恰到好處
香氣：清雅名貴 芬芳耐久
信用：牌子最老 顧客最多

B4219
南京總經理 朱敬記行
中華路三五三號
各大百貨商店均有出售

滋養性豐富 四合一香水皂
絕對不含一些游離鹼性
總經理合興華洋雜貨號
地址南京中華路金沙井號

夜來香
香粉 香水
六宮粉黛無顏色 京城從此夜來香
歡迎愛美仕女一致採用 不讓巴黎出品專美於前
「夜來香香粉」係富含高貴原料絕無鉛質 更佐以著名香液故粉質香氣之細膩幽靜 及敷用時之勻貼滑澤堪稱無與倫比 如再灑用「夜來香香水」則幽香四溢馥郁似蘭 尤爲人人所羨悅 蓋其乃馳名遐邇之香水也。

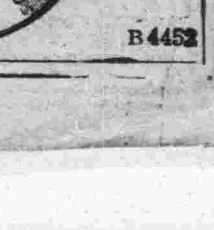

南京總經理 朱敬記行 中華路三五三
各大百貨商店均有出售
B4452

胃腸營養
若素
WAKAMOTO

夏令養生要訣

夏令各種傳染病最爲猖獗、吾人對於衣食住行須特別當心、蓋個人之抗病力薄弱大有關係、故預防爲第一要義、應歸於增強身體之抗病力。故生活須有規律、使身體營養良好。最好日服「若素」少許以調胃腸、多進飲食、通利二便、且其含有大量乙種維他命、故服之抗病力特別增強、起居再能稍加留意、自可高枕無憂矣。

仁丹的潤濕牙粉

清刷力強大
香氣高雅
殺菌力完全
豫防齒病

効率極高只需他品之半量、便可得美滿的成功！
現代人士名媛爭相採用

半煉仁丹 牙粉

胃病專药
五分鐘
立止胃痛粉
治療胃痛的豐功偉績
有數千通謝函作證
胃病斷根的準確效力
得千百萬服者認識
華德普药廠出品
南京・蚌埠・蕪湖・總經理
朱敬記行
南京中華路三五三號

經濟新聞

市場有吞無吐 棉紗瘋狂疾進
昨市各紗上升一二百元不等

【本報訊】紗市緣囤胃有進無出、供求無法扯平、開盤遂疾進不已、漲風如怒潮捲浪、倘利非凡、昨日各支紗、承週來一貫優勢、直線上升、每包再度狂漲一二百元、十支順風一千九百元、十支大寶二千一百廿元、十六支大寶二千三百廿元、二十支大寶二千一百四十元、十支金塔一千八百四十元、十支其林一千八百二十元、十六支其林二千二百元、十支醒獅二千二百元、十六支醒獅二千一百四十元、十九支醒獅二千二百二十元、廿支仙鶴二千二百四十元、十六支仙鶴二千三百二十元、廿支豐年二千四百六十元、廿支瑞馬二千四百廿元、廿支立馬二千五百廿元、廿支水月二千四百二十元、廿支日光二千五百二十元、廿支仙桃二千四百五十元、廿支紅魁二千四百元、卅支仙桃二千五百元、藍鳳二千五百元、三十二支藍鳳三千七百元、雙古藍鳳四千八百五十元、雙古仙桃四千八百四十元、三古陽鶴四千九百五十元、卅二支陽鶴三千六百元、卅二支春牛三千五百八十元、廿二支月琴二千二百元、二十支紅魁二千四百元、

到源雖稀去化尤淡 米市始堅終疲
昨市行盤回降一二元

【本報訊】昨日米糧來源、清稀如故、惟城戶納胃、亦呈平淡、故到源雖稀、而去化尤淡、致所到之貨、尚未悉數脫手、外江見貨六七十担、襄河四百餘担、廊行約二百担、統市成交約三百担、行盤始堅終疲、結果、降落二三元左右云、

實銷仍乏開展 粉市續告株守

【本報訊】麵粉本客銷路、仍極岑寂、廠盤無法躍升、連日在米價報鬆聲中、零銷亦呈蕭瑟景象、各廠現貨、鮮有鉅額賣出、津魯各客幫、亦無動靜、昨市行情、仍乏活動、粉盤續告株守、

滬日用品 再趨飛騰

【滬訊】日用品火柴肥皂及洋燭煤油等、莫不日趨昂貴、缺銷一向高峯邁進、供源日蹙、國戶與實銷一味放價吸收、市價固本致白祥茂、昨日各牌肥皂每箱售一千一百四十元、美麗及火箭牌、祥茂、黃元、〇一八十元、三千元、各牌燭亦昂每箱須達、老牌煤油每元十一箱、九百四十元、主關被煤油售價、勢依然漲、又因捲烟交易方面恐慌、雖無貨可接、愈現貨市價較昨再漲、致各牌香烟每箱大英牌二千二百六十元、老刀牌二千九百四十元、仙女牌一千五百七十元、品海牌一千一百八十元、小仙五百十元、大三砲每萬一千二百十元、五華牌每萬一千三百元、十枝每萬一千元、比前又漲百餘元之巨、

實銷發動 滬紗上漲

【滬訊】現紗市況、因上週六場後漲風加厲、業中五十支雙馬以多包同業價高十向、以外二百、昨晨十七元之多、人心高峯、做開盤即、二十五元、後開多、十九元一度回小漲、至近十元、雙馬喊盤、高傾售一、美疲印小漲、十元、市勢、外棉、港幫入場搜羅、狂瀉、紗市採買二十支現、粗細兩紗、

貨銷發動、頗有納量、場內見實、雜牌一致上漲、人心頗好、各級及資方審慎、於金證兩幫、各幾度盤旋起見、價在高峯、隨勢吞吐、等四元、午後收盤之下、供求相差七百三十元、十週六開收祇有一千、小見盤、午前成交一百六十元、漲八元若此、結上度三、週果共午、六千一百廿五包內地五、港幫三進六十六包、同業五進、千五百〇五包、

蘇源寥若晨星 袋市漲風頗熾

【本報訊】蘇袋近日漲風頗熾、蓋蘇源寥若晨星、大戶本客納銷均暢、致市價日趨昇騰、昨市二磅半沖新、每百條八百五十元、二磅二五沖新、每百條八百元、

來源有減無增 建築木材堅挺

【滬訊】建築木材仍因海外來源有減無增、國產木依然被禁、故實銷未能開展、售價卒難過好、昨市頭號洋松每千尺二千三百元、來路柳安二千二百元、雜牌一千七八百元、

投機乘高出籠 金市進銳退速
昨市跌至九七〇元

【本報訊】本市金價、週漲勢驚人、自本週一開市後、即掀起跌風、綠投機家乘高出籠、故跌勢再接再厲、昨市已退入千元關內、而呈九七〇元、物極必反、盛極必衰、誠哉斯言、

以上各貨比前悉漲百元左右、建松及杉木各傳一千五百元、亦屬空前未有之奇價、其餘三夾企口板等售價暫無更動、

上海匯市

【中央社上海二十六日電】本日滬匯開盤如下、（英匯）三便士三十二分之五、（美匯）五金元十六分之五、（軍票）售出　四十元、購進　四十八分之一、

上海內河輪船公司、京揚班江瑞豐龍二輪、每日上午開往揚州、沿途各碼頭地名價目列後、划子口	日金一圓八錢
大河口	日金九十錢
沙漫洲	日金一圓
十二圩	日金一圓二十錢
瓜洲	日金一圓三十錢
八里鋪	日金一圓四十錢
泗源溝	日金一圓十錢
六圩	日金一圓五十錢
揚子橋	日金一圓六十錢

商情

米糧（河下行盤 每石價）

品名	價格
四貫米	一〇〇・〇〇
買熟	一〇二・〇〇
洋熟	（無貨）
新粳米	七三・〇〇
大熟米	六八・〇〇
新元熟米	六三・〇〇
新稻米	三四・〇〇
新糙米	六六・〇〇
蠶米	（缺貨）
糯米	（缺貨）

雜糧

品名	價格
元麥	四〇・〇〇
蠶豆	四四・〇〇
綠豆	（缺貨）
黃豆	四五・〇〇
赤豆	六五・〇〇
青豆	（無貨）
芝蔴	（無貨）
小麥	八〇・〇〇
小麥	五四・〇〇

油糖（每担價）

品名	價格
大連油	（無市）
蚌埠豆油	二二五・〇〇
小槽油	二四〇・〇〇
大槽油	二二〇・〇〇

油

品名	價格
蘇州菜油	二一五・〇〇
蕪湖菜油	二一〇・〇〇
秋鹽（日金）	三六・〇〇
精鹽（日金）	（缺貨）
淮鹽（日金）	一五・九〇
四、五（每包）	三八・〇〇
九號白（每包）	三五・〇〇
四號（每包）	三七・五〇
仙白（每包）	四〇・五〇
赤砂（每包）	四二・〇〇
枝洋（每担）	二四〇・〇〇
提青（每担）	二二〇・〇〇
青糖（每担）	二一〇・〇〇
隋白（每包）	四二〇・〇〇
本冰（每担）	二八五・〇〇

麵粉（每袋價）

品名	價格
綠牡丹	二七・三〇
紅牡丹	二三・五〇
藍牡丹	一七・〇〇
綠飛鷹	二七・三〇
紅飛鷹	二三・五〇
藍飛鷹	一七・〇〇
綠金山	二七・九〇
紅金山	二五・九〇
藍金山	二三・五〇

煤炭（每噸價）

品名	價格
鴻基煤塊	（缺貨）
焦煤	一三〇・〇〇
白煤	一五五・〇大
烟煤塊	二八〇・〇〇
烟煤華水統貨	二二〇・〇〇
烟煤屑	一九〇・〇〇
煤球（每担）	九・〇〇
柴（每担）	八・〇〇
木炭（每担）	三四・〇〇

香烟（每箱價）

品名	價格
大英	三一〇・〇〇
老刀	二六六〇・〇〇
仙女	一八五〇・〇〇
品海	（缺貨）
小白金龍	二〇〇〇・〇〇
大白金條	（缺貨）
大長城	（缺貨）
小長城	（缺貨）
大聯珠	一一〇〇・〇〇
明星	（缺貨）
五華	一八八〇・〇〇
紫金山	一八二〇・〇〇
大令香	一三五〇・〇〇
翠鳥	一七八〇・〇〇
大前門（包）	一〇五〇・〇〇

棉紗

品名	價格
十支順風	一九二〇〇元
十支大寶	二一二〇〇元
十六支大寶	二三二〇〇元
二十支大寶	二三六〇〇元
十支金塔	一八四〇〇元
十支其林	一八四〇〇元
十六支其林	二二二〇〇元
十支醒獅	二一〇〇〇元
十六支醒獅	二一四〇〇元
十九支醒獅	二二六〇〇元
十六支仙鶴	二三二〇〇元
二十支仙鶴	二四九〇〇元
十六支豐年	二二四〇〇元
二十支豐年	二五六〇〇元
二十支瑞馬	二四〇〇〇元
二十支立馬	二四〇〇〇元
二十支水月	二五五〇〇元
二十支日光	二四二〇〇元
二十支仙桃	二五〇〇〇元
二十支紅魁	二四〇〇〇元
三十二支陽鶴	三六〇〇〇元

酒類（每担價）

品名	價格
三十二支春牛	三五八〇〇元
二十支月琴	二四八〇〇元
二十支藍鳳	二五〇〇〇元
三十二支藍鳳	三七〇〇〇元
四二支雙古藍鳳	四八五〇〇元
四二支雙古仙桃	四八五〇〇元
四二支三古陽鶴	四九五〇〇元
上海啤酒（每箱日幣）	四五・〇〇
紹酒	九五・〇〇
高粱	一九〇・〇〇
紹興	一四〇・〇〇
五茄皮	一二五・〇〇

金融（每兩價）

品名	價格
金買入市平	八九〇・〇〇
金賣出市平	九七〇・〇〇
銀買入市平	七・〇〇
銀賣出市平	八・〇〇
華興票買進	一九〇・〇〇
華興票賣出	（無）
日票買進	四〇・五〇
日票賣出	四〇・〇〇

雜貨（每箱價）

品名	價格
美孚洋油原箱	五八・〇〇
亞細亞煤油原箱	五七・〇〇
幸福洋油原箱	五五・〇〇
鳳門牌石油	五五・〇〇
上海火柴每箱	一六一・〇〇
南京火柴每箱	一五一・〇〇
鎮江火柴每箱	一五一・〇〇
僧帽牌洋燭	五七・五〇
飛鷹牌洋燭	五七・〇〇
固本肥皂	五二・〇〇
五洲固本肥皂	（缺貨）
日光牌肥皂	一三〇・〇〇
鹼（每担）	三五・〇〇

滬訊彙誌

△國米到滬、多因陸路水淡、來源查無、米市勢不振、昨日國米計四百廿包、運抵新粳早稻、破包一百店戶散漫、新粳十之本街交易行進、結果故蹙、新粳價見跌、破粳及早稻清稻、價爲降、計開新粳薄稻、五十元至一百五十元、北稻一百四十元、南粳一百十元、稻十二石、角十一元、統市成交、

△洋米到定、仍佳、貨源有萬二千、洋米又因價可、抵定行價亦劃、新洋米結算、致出即、匯義洋行會拋出、合洋米一千七百四十五元、價僅一千百買、因此人心虛弱、二十元、包紋散有頻落不斷、每因行望交乃步、萬二千戶、小紋計成乃又一二包、多統市開交即、千一米包、吐華百司計、元路貨二、續英一四十元、四十一、半爲四四十元、十元、傾百百即至、元元交國、價一、五、泰三、一百五十元、麥一至號米、百冊元、麥交三元、

△各麥以市、交易、取厰故、麥以到貨、價仍無、而不脫沉進價亦無更動、收市皮麩寂之態、寥寥、因皮求俱稀、市況平穩、價仍原盤、交易寥寥、

徵求合作印書

啓者、茲有各縣要細帳則所得稅問題之專書、條例必須知悉、檢查法令、議定用印（新聞紙二面）有一種、加林縣紙、原紙表底數、三百頁、如發行計費約一萬元、寄中西線、省市道及、兩面、計算辦法、實共排版、工費已定、每百冊附費、內一所印在本公會日用、百包包、郵坊、須繳業收費十八、約付樣將、郵冊、計列、三月內、印組、不一時、附有成本、國內、紙、南京元以至各、京城外、顯意歡迎合作、如有律師會計師事務所、請寄函至南京國府路兆昌寄本書社洽商可也、（新至未過期者勿誤）

南京古林寺 爲籌開書畫展覽會啓事

本寺爲金陵名刹之一、地處幽靜、屋宇軒朗、林木蒼蔚、遊客衆集、是以當茲炎夏、堂益覺凉爽、爲避暑勝境、今古名人書畫、已蒐羅優美珍品、多件、同好發起徵集、以期展覽、本寺自八月廿日起、至十七日遊覽、伸來者、煙霞沉吟之餘、得欣賞藝術、則雅興倍增、又京中不乏收藏家、是爲之啓、請還向本寺接洽可也、如是金石書畫願供展覽者、主持僧果言謹啓 八月十五日

敝公司承保各種火險
如承惠顧無任歡迎
總公司：上海外灘18號
南京：南英保險公司
泰
地址：珠江路一六〇號 電話二三四一〇

義合東磚瓦
南京和平門外東門村四〇號 電話三三七六九號
南京金陵大學側潘家菜園 電話三三七六八號
紙報掛號 〇〇〇一號 A574
自備汽車 代客運輸
取費低廉 穩安迅速

蘇州 龍鳳齋
夫子廟貢院街
醬味 臘味 罐頭 野味 海味 土產
鴨肫大王 總集會 珍饈美味 大本營
B4379

杭州駐京
悅大祥綢緞莊
杭滬廠產 羅紡線春 各種綢緞
批發定價 批發從廉 歡迎賞臨 比較
地址：建康路承恩寺口 即電話第十四號
A899

南京
國泰汽車行
地址夫子廟貢院東街
電話二二六一八號

汽車出讓
茲有一九二九年式 Studebaker 汽車一輛機件堅固 廉價出讓 如要購買者詳細面談 請到碑亭巷六號 福記洋行南京支店
電話二一七四四號 A919
A911

免費致富 贈送新書
十週紀念購書贈送 不取分文 內容三富有陶朱公致富全書 沈萬三致富考 中外十大富翁成功史等十餘篇 即寄 函索 ▲上海古拔路六一弄十六號大風書社
A610

世界聞名鐘表大王
第一行 建康路黑廊街
亨得利
第二行 太平路花牌樓
名貴鐘表 包羅萬象 配光眼鏡 精工修理
摩凡陀表中之王

遷移敬告
本號謹詹國曆八月念日遷回朱雀路九十五號照常營業惠顧諸君希爲注意
請用：現成鮮魚翅
價廉味美 利便新鮮
電話購貨 隨接隨送 電話二二八五七號
永昌隆魚翅號謹告
A903

三江商行
公論南京市洋服界首席
西裝 婦女大衣 時裝 海陸軍服 專家
行址：三山街口 建康路一〇一號 聯絡成鞋莊原址
A445

天津 三聚鞋店
選辦高尚材料 最新異樣時鞋 工料花樣完善
新法精工製造 男女高等皮鞋 貨高價實久着
中華路一八〇號

夏季草帽 廉價推銷
天津 盛錫福帽廠
大批呢帽 現已備齊
南京建康路三山街口 發行所
支店中央商場門首

夫子廟
華美鞋室
夏季男女皮鞋 ▲ 時式各種走鞋
任君選購，請到
A513

首都服裝界
屈指第一
新到 最新特項名貴 紗綢呢緞
女子秋季高級旗袍 大衣 西服 大衣 袍掛
大新公司
地址建康路一五一 電話二二七六九

兄弟汽車行
上海大同商會 南京總經理 三麟洋行 南京總經理 電話21757
本行經營業 花色新穎 主要 車胎 皮帶 機油 出租 應有盡有
各種汽車經理 五洋油機件 長途 煤油 汽車 價目克己
朱本智 路325 新白

維他命B1的含量
約爲啤酒酵母製劑的十倍

體內維他命B_1不足之人、作事甚易感覺疲勞、同時胃腸機能衰弱、食慾減退、營養不良、便秘脚重、甚或釀成脚氣（軟脚病）、危及生命。

當如此類症狀之時、強力米太寶靈片的內服、非常有効、此因強力米太寶靈片中含有多量的維他命B_1（約爲啤酒酵母製劑的十倍）、得由內服法以補給體內維他命B_1的不足、所以最有去疲勞・健胃腸・增營養・治脚氣的功能。

詳細仿單函索即寄

【包裝】100片 300片
各大藥房 均有經售

強力米太寶靈片

武田大藥廠
日本大阪市東區道修町
上海福州路一二五號
漢口江漢路
北平東長安街

各大藥房均有發售

上海北四川路八三三 田邊洋行

腦波平藥片

風行寰球・治淋聖藥

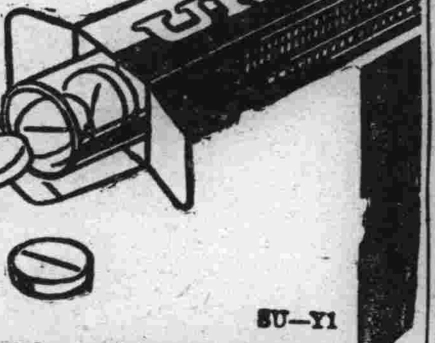

淋疾無色化學療法劑

鹽野牌 五淋拿根片

自確仿阿密度劑發明後其出品之多 誠如雨後春筍 不勝枚舉 然照五淋拿根片之於淋疾治驗報告時 比其他一切同類藥得大短縮其治療日數 五淋拿根片以確仿阿密度基二個之故 殺菌力至爲大 一入体內 即對於淋菌加以澈底的破壞 使其不能生殖 蓋欲治療淋疾時不管其症型如何 必須一試之治淋聖藥也

【包裝】二〇片 一〇〇片

製造兼總發售處 鹽野義商店 大阪市東區道修町三丁目

上海出張所 上海西華德路七十號

欲求出品之質料高超效力確實

請採用下列各種孟山都化學原料品

醋酸水楊酸 非那西汀 水楊酸鈉

石炭酸 安息香酸 克羅拉民

欲知價目等等詳情請通信至上海外灘匯豐銀行大樓內一一九號房間孟山都化學藥品公司詢問

M11

各地通信

華北省市長官會議 懇談施政意見
施政首要盡力維持民食 澄清吏治俾收行政宏效

【北京訊】華北省市長會議、二十三日九時、在華北政務委員會舉行懇談會、除財務總署督辦汪時璟、教育總署督辦周作人、因事缺席外、餘均準時出席、首由王揖唐委員長宣佈開會、盼與會人員眞摯懇談、交換意見、以期明瞭施政實情、當即由河北省長吳贊周、山東省長唐仰杜、山西省長蘇體仁、河南省長陳靜齋、北京市長余晉龢、天津市長溫世珍、青島市長趙琪、蘇北行政專員郝鵬等、相繼講述各主管省市施政及治安強化運動推進情形、各總署督辦、亦就各省市長所述者、闡發意見頗多、席間悉以十分熱情、作眞誠之討論、北京市長余晉龢氏、認爲當前施政之首要、應盡力維持民食、平抑物價、減少人民之痛苦、至欲收行政之宏效、應在澄清吏治、而於推行政務上切重實際、內外協力、排去隔閡、恢復各地治安亦必人心、集中共同努力、綜合與會人員意見、大體均趨一致、最後決定發表華北省市長會議聲明、以期民衆明瞭此次會議意義、迄十二時十五分散會、

內務總署歡迎

【又訊】華北政委會王揖唐委員長、于二十四日下午二時、在內務總署禔福豐、宴請華北各省市長官、主任王揖唐委員長、及江朝宗、曹汝霖、余晉龢、湯薌銘諸氏、均出席招待、賓方除河南省長陳靜齋、因病未出席外、吳贊周省長、唐仰杜省長、蘇體仁省長、溫世珍市長、趙琪市長、及蘇北行政專員郝鵬均先後出席、京市名流吳伊賢、桂茂林、張燕卿、冷家驥、諸氏、及佛教領袖夏蓮居、莊暢生、周叔迦諸氏、被邀作陪、席間觥籌交錯、談笑風生、至四時許、賓主始盡歡而散云、

各長官即返任

【中央社北京二十六日電】此間出席省市長官會議之各省市長官、頃以公畢、河北省長吳贊周、河南省長張靜齋、山東省長唐仰杜等、即將於日內先後離京返任云、

華北防共委員會 首次全體會議
委員名單現已指定

【北京訊】華北防共委員會、於二十四日下午一時、舉行成立大會、下午五時、在中南海福祿居、該會召開首次全體委員會、由王揖唐委員長主席、說明防共委員會組織大綱、同時指定常委、開常務委員一席、已內定由冷家驥氏擔任、報告籌備經過後、即開始協議、

委員名單

【又訊】華北防共委員會委員長、以及第一次全體會議、由王委員長所指定之委員會當然委員及聘任委員名單如次、一、委員長、王揖唐、二、當然委員、王揖唐、汪時璟、齊變元、周作人、王蔭泰、殷同、朱深、董康、蘇體仁、余晉龢、趙琪、江朝宗、馬良、潘毓桂、吳贊周、唐仰杜、溫世珍、冷家驥、陳靜齋、安籐紀三郎、三、聘任委員、祝熄元、夏肅初、吳甌、吳錫永、杜錫鈞、張心沛、岳開先、周迪平、郝鵬、

滬西小販之妻 一胎舉三雄
惟面目色澤各異

【上海訊】住居滬西康腦脫路近戈登路德興里八十三號、小販某甲之妻、懷孕足月、前晚九時許、臨盆竟連產三雄、惟面目色澤各異、一紅、一白、一花、頗似舊說部中之劉關張、隣近聞訊、爭往探視者、途爲之塞、現三孩均健在、至其面目色澤、至可作爲醫學上研究之資料云、

滬市立師範 將開始招生

【上海訊】滬市長陳公博氏、對於普及教育、早具決心、近爲造就師資、以作普及推廣教育之準備、特令市教育局籌設市立師範學校、茲悉業已籌備就緒、校址擬定爲南市前萬竹小學、校長由林教育局長暫兼、預定下月初旬開學、日內開始招生、

蘇北建設鄉鎮 設施鄉村教育

【中央社徐州二十五日電】蘇北當局對小國民之教育、表示絕大關心、因各地民衆、多缺乏建設鄉村之精神、故決由此學期起、廢止離開生活觀念之教育方法、改以農業爲重點、行鄉村之中心教育、於鄉村畢業後、即可形成鄉村之主幹的建設戰士、使共目標永置於鄉村而進行團結、自衛組織之訓練、以期徹底新式農法、爲使保持「建設鄉鎮即救國」之信念、自小學一年級起、將設勞作時間從事農業之實施指導、就前述各項、實際教育、

清鄉頗著成績 政訓員出發
協助宣撫事宜

【本報訊】清鄉委員會、自劃定蘇省、崐、嘉各縣爲清鄉區域、開始剿撫以來、頗著成效、所有盤據該地一帶之新四軍匪共、經此次痛剿後、頗多潰竄星散、茲悉該會爲收指臂

豫建廳派員赴各縣 舉行擴大植樹
調劑氣候鞏固堤防

【本報開封通訊】河南省公署建設廳、自廳長岳跡樵氏就任二年以來、對於新河南之建設、不遺餘力、以致各地、日趨繁榮、成績昭着、近更鑒於本省境內、沙灘甚多、每至風沙肆虐、影響農業、爲害至大、而歷來當局、迄無澈底辦法、故爲根本防患計、已於今春、命令各縣植樹、結果良好、茲又適值兩季、正宜種樹滋長、現已派員攜帶大量樹苗、分赴各縣、會同當局、舉行擴大植樹、於黃河堤內、城內空地、亦遍植陳公樹、今後不但風沙欽威、且可調節雨量、以利農作、之鞏固堤防、而杜水害、至於氣候之調劑、木材之增加、無不利國便民、故植樹運動、自經岳廳長倡導以來、人民無不稱慶云、

崇明在滬同鄉 將追悼王丹揆
籌備處設滬浦東

【崇明訊】本邑耆宿王丹揆先生、逝世以來、忽忽兩閱月矣、茲悉旅滬蘇浙耆紳、及慈善機關、商學各界、二十餘團體、景仰及追思起見、聯合籌備追悼、茲聞已訂於九月十四日新鐘下午二時、在浦東同鄉會六樓禮堂、舉行追悼會、並發出通告、敬希先生生前知交、或景仰先生學行者、屆時惠臨參加、如有哀輓文件、並請先期送交本處彙收、如有團體參加、並望先期通知、俾便排定時間、分班致祭、籌備處設浦東同鄉會七樓七〇一號云、

行政院文物保管會 組日蝕觀測隊
刻已陸續抵漢準備觀測

【中央社漢口二十六日電】行政院文物保管委員會、此次組織日蝕觀測隊、並選定漢口爲觀測地、特函漢口特別市政府、予以協助、已由市府特函中日文化協會武漢分會查照協助、茲悉該隊連絡主任天文氣象專門委員會事業科長森川光郎一行三人、已乘興亞丸於廿三日抵漢、當由文協分會各委員前往歡迎招待、現已從事佈置、其餘隊員、天文氣象專門委員會委員徐匯平、徐玉相兩氏、約八月底或九月初抵漢、顧問京都帝大荒木俊馬教授、京都帝大宇宙物理學高木公三郎教授等、則須於九月中旬抵漢、預選江漢中學爲觀測地點、期在日蝕之際、可觀測太陽光冠之照相、及正確的時刻之測定、及日蝕時氣象之變化之觀測等、以研究太陽大氣、及太陽大氣對於狀態之影響爲目的、經攜帶觀測時需用之器材多件、以備屆時應用云、

華北各地工程告竣 應報請建署驗收
工料費在十萬元以上者

【中央社北京訊】建設總署、頃分令各地工程局、規定凡每一工程費、在十萬元以上者、（包括工料雜費等費）、各主管工程局、應於竣工時、報請總署派員驗收、以資考核、而昭鄭重、其有分段分區施工、而每一段區不滿十萬元者、各該段區竣工時、得由主管工程局驗收、至全部完成時、再報請總署查看、并責由主管工程局局長扭負責任、

【漢口訊】友邦日蝕觀測團蒞漢後、備受省市機關、暨中日文化協會武漢分會之招待、已如前報、茲聞該團分三班、松隈博士之一行五人、已於十九日離漢、前往蘇洲、又田中博士及上田博士一行共十人、亦定於今日由武昌前赴賀

崐山太倉兩特區 通信站已成立
實行清鄉後戶口激增

【本報崐山訊】第一區清鄉督察專員公署、爲使各特區署通信靈活起見、妥指定在本縣警察局內、設置崐太通信站、傳遞崐太兩特區公文、及一切事宜、此間警局、已接奉署令、即將通信站組織成立、並派定第三課課員王正衡、負責辦理、毋稍意忽云、

【又訊】本縣自實行清鄉以來、治安確保、農村安定、而還鄉人民、日見衆多、因此、七月份戶口、更爲激增、茲據當局統計、採誌如下、（一）戶數五七〇四四、（二）口數二四三三六二、（男一二三六九一、女一一九六七一）、出生四三四、死亡三九六、較六月份增九七人、又日僑二一戶、計八二人、

儀徵慶祝孔誕 各機關均參加

【本報儀徵訊】本邑縣政府以月之二十八日、爲至聖先師孔子誕辰紀念日、近悉除訓令文廟奉祀員王慶欽加緊籌備外、並分行各機關、學校、團體等、

儀籌設閱報室 下月初開放

【儀徵訊】縣黨部、爲使民衆對和平反共建國、有正確認識、必增進對國內外情勢之澈底明瞭起見、特與縣民衆教育館協定、合辦閱報室兩處、備有大小型報紙、任人瀏覽、至桌椅等件、已置辦齊全、准在下月初正式開放云、

錫滬路橋樑 已全部竣工

【嘉定訊】錫滬路自葛隆鎮至洛陽橋一段公路、中間橋樑、頗多毀損、車輛載重往來、殊爲危險、區署迭據呈報、派員查勘、確屬實情、當即備工着手興修、爲期不久、業已全部竣工、昨由建設組姚總事務員、將經辦工程經過情形、具文呈報區署備核、並據姚君語記者、該段路面、日來遵照預定計劃、正在設法改進、並指派人員、隨時前赴該路、巡週視察、以期達到路面俾全、而便交通無阻云、

中央飯店 咖啡館 冷飲室 佈置新式 各色聖代 西點冰淇淋 夜花園 幽靜涼爽

公共行 A695
地產部 君有地產 買賣否？ 本部可負責代辦 電話62413號

三新池浴室 西式房間 座位舒適 洋磁浴盆 定價低廉 電話二一八一一號 地址：中華路三山街 A785

遺失聲明 茲遺失首都憲兵司令部第四十一號職員證章一枚、除呈請補給外、特此聲明作廢 王崐嵐啓 B4466

遺失聲明 鄙人前在上海紅十字會醫院畢業、畢業證書第八號、及前衛生署通字第九號醫師證書、於事變時遺失、除向內政部補領外、特此聲明 王克倫啓 B4459

遺失聲明 茲遺失金厚豐行七月十四日所具繳米款四包洋一千六百元整收條一紙、除請該行補具收據外、特此聲明作廢 辭和粮食行啓 B445

便秘可怕

天氣炎熱季節，胃腸活動能力遲鈍，胃口不開，大便閉結等症頻頻出現，諸如疲勞倦怠，頭目暈眩一經放置，往引起自己中毒，留爲容顏衰退，青年早老之因素，尤以女子見之更著．

胃腸健 百病滅

「愛表斯」係由新鮮活性啤酒酵母製成，爲天然物中之維他命B複合體最高給源，功能旺盛胃腸蠕動能力，根本排除消化障碍，整順便通．中和毒素，鼓勵細胞，助長抗病．返老留顏，靈効無比．

大日本麥酒株式會社 三井洋行 田邊洋行

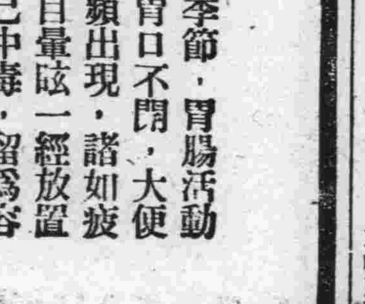

エビオス 愛表斯

淋病空前靈藥之新發現！

與六〇六異曲同工萬試萬靈！

化學製劑中以「強利比兒」一藥醫治淋病功效最偉爲期速者僅需二天即可治癒斷根從成份純度藥力功效各方面研究比較、全世界數千淋濁藥中「強利比兒」始終佔第一位此則各國名醫所公認出類拔萃卓然超群之淋病特效藥也

一致滿意、熱烈推崇「強利比兒」爲化學治淋劑中最高權威製品、其榮譽竟與梅毒專藥六零六並駕齊驅

☆盼切希望「強利比兒」功效偉大絕倫、服後獲愈者懇希口角流芳、普遍介紹、爲人造福、爲己積德

☆女子淋病與白帶同時痊癒　最難治之頑固白帶、「強利比兒」獨能使之斷根迅速安全、服法簡易、蓋可稱白帶救星、夫妻同服尤宜

☆各埠大藥房均有出售

主治　急性淋病・慢性淋病・尿道炎・副睪丸炎・淋性攝護腺炎・膀胱炎・淋性關節炎・女子淋病一切・扁桃腺炎等

強利比兒之五大作用療淋能力超越於一切

一、強烈之殺菌作用………有菌皆滅、不留一菌

二、驚異之消痛作用………服藥當天、解除痛苦

三、迅速之退腫作用………即日消炎、兩天退腫

四、偉大之止濁作用………止流極速、徹底淨濁

五、非常之利尿作用………小便暢利、特殊獨長

本劑到處風行之原因「強利比兒」臨症實驗之結果

驗過者千萬人獲痊愈者亦千萬人全球名醫患者千百萬餘人

總經理 東亞公司 上海河南路三三九號 南京中山路二九二號

發行處 竹村製藥廠 大阪市東區南久太郎町

強利比兒

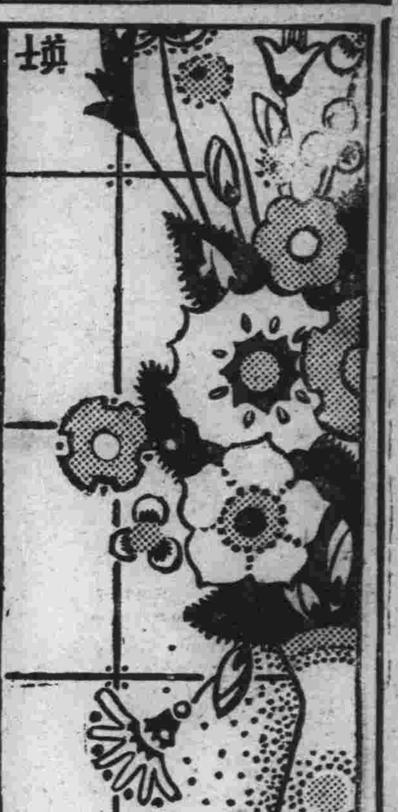

嶺南行（二）

摇臻

廣州戰後建設才一年，資本家，回來不多，人口雖有六十萬，但是爲謀衣食的分子佔百分之九十以上，貧民尤多，男女丐者，所在皆是，近一個月來，因港澳空氣緊張，陸續歸回廣州者，每班船上滿擠不堪，可以曉得，港澳寓公漸漸信任內地可以居住的消息了，於此可以看到，遊資可以逐漸回來點兒了。

廣州政府中人，薪給待遇，比之京滬爲優，雖用法幣爲本位，但以軍票折合的，即以中山一帶保安隊三團人數三千餘每月以十五萬軍票爲經費，可以例之矣。廣州各街購物，俱以軍票索價，而各店員及小工，則尙用大洋計值，故一般勞力們每日所得，不到四五角軍票，因之有官人與民人，生活距離稍遠之傳，然而這是一時的現象以後一定要慢慢的改善的。

張子强君，這回到廣州，希望海通與中央社合作，在廣州中央社中附置一收音電台聽取柏林羅馬種種消息，分佈於廣州一帶的報紙，閩中日兩方關係者，俱給予它以同情，大約不久可以設置了。

今天某君由港來說，港方政廳對華文報紙，稱頌南京中央，並不干涉，但以不得謾罵英方爲限。所以南華天演自由各報並不稍受制限，至漁方各報，大公等數家，亦是在不得罪英方下，爲自身鼓吹，數天前在九龍香港間船上（九龍至香港過海約一英里約五分鐘）遇見杜月笙陳彬龢二君因爲立場不同，只互道「瑜特毛林」而已。又到張竹平君所開之餐館小吃，見竹平君頗優適，不談政治，不訪賓友，齊人制度，妻妾共居，和諧一堂，殊可欣羨。

廣州德國總領事希古賢君，在華三十餘年一口北京官話，對於各方勳懇周到，一般情形，極爲澈透，確是標準的日爾曼人。

當晚日本居留民會招待由唐澤君主催，亦極一時之盛，賭人以詰朝要赴中山，故紛紛歸寓。

八日午前七時即起先到西濠口碼頭，（即廣州澳門定期航船碼頭）其時備好之「雲陽丸」已傍岸，先編定座位計特等三十名，一等九十名，省委周秉三宣傳處長顧士謀及黨委林朝暉，橫田實，高宮太平，（省府聯絡員）陪行，三國代表共九十名，省府隨行人員約四十餘名，因其中含有廿名全武裝之保安隊，鈴木中佐則代表總司令部者，鈴木君新由福州特務機關長卸任下來，這回奉命伴同代表團赴中山者，又東京吉積情報局第二部長，因事未到岑。由宇多武次大尉代理，諸人以同舟的立場，三國代表間議論風生談得非常愉快，船雖不大（一千噸以內）船員青年女子幾佔半數，客廳及甲板之上，容納許多籐椅，而茶點與菜餚豐盛。（完全英國風味）

名聞南北之坤伶新豔秋 今已下嫁邵醒華

將結束其紅氍生活歟!?

曾經紅極一時的坤伶主席新豔秋，自五年前被冀察政權時代某軍閥禁止新伶出演後，即運途多舛，謠諑四起，海上會傳其病逝獄中，報端一時爲文誌唁悼惜。

民廿六年冬新伶得拜江錦濤（江朝宗女公子馮庸之離婚妻）爲義母，經江之多方斡旋，始將禁演令解除，首演吉祥，（在東安市場內）借取吉利，但是，又遭發生暗殺案，血濺包廂，觀衆關某，飲彈身亡，新伶懼禍，避往南灣子其義母江宅，結果仍被當局傳去問話，因是輟演，而又謠言頓興。新伶遂仍蟄伏家中，西四禮士胡同住房已易主矣。

廿七年，新伶曾經友好爲之斡旋，下嫁某伶人之說，可是新母彼時尙在其身傍，且新伶之兄王子辭仍圖新伶重整旅鼓，遂從中阻撓而作罷論，致有廿八年赴滬出演之擧，新伶之命運，好似註定一殺，在上海出演仍遭槍殺案之發生，而垂頭歸來，嗣後雖出演京津各戲院，亦不過勉爲支持。

關於新伶之婚嫁問題，久已成爲新伶之謎，有謂其性梗介，獨具隻眼，將不爲大腹賈強有勢者之妾，而亦不願爲執袴子弟公子哥們之妻，將物色名士才子窮措大而下嫁；或有謂新伶與馬最良發生者結不解緣，言之鑿鑿，像煞有介事似的，人言言殊。

新伶邇來行動，京滬報端，略有紀載，對本年六月間，新伶曾與金少山在北京新新戲院演合作戲一場，劇名爲霸王別姬，旋即偕金去天津，出演中國大戲院，時爲七月初旬，營業尙稱不惡，最末所演之劇係七月十一日夜場義務戲，劇名「奇雙會」，與名小生姜妙香合作，演畢，新伶即宣布將永久輟演，刻已與某君訂婚矣。

所謂某君者，乃一政商雙棲之知識份子，名邵醒華，爲浙江人，久居北方，前曾任冀察政權時代處長主任等職，事變後即挾資在平津投機爲商，結識新伶，即在彼時任職政界時，對新伶追逐甚殷，不過彼時尙不値新伶一顧，未得進步。最近，新伶有捧客（或傳係新伶私人祕書教新伶書繪者某君）某因受邵之託，出而斡旋，恰値新母已故，且新伶已感自身前途之茫茫，故亦有擇一相當而適之意，雙方因接近，經新伶之兄王子辟提出條件後，往返措商，已於日前妥結，邵即赴津，假利順德飯店與新伶訂婚，雙方亦不願大事鋪張，不過略備菲酌宴請親友而已。

從茲名花有主，金霸王已成單調之霸王，虞姬不復見於紅氍之上，虞姬將卸裝一變爲南人婦矣。（似鑾寄自故都）

憑我的學問和資格，怎麼連個小店員都致不上？

與承作

年紀青青的白虹

嘗遍了人間酸辣

汪曼傑

陳雲裳的「瀟湘秋雨」中，白虹雖飾一個平凡的角色，利用了兩次銀嗓子，那甜潤的鶯喉，不知迷壞了多少觀衆？的確，她的鶯喉，僅僅亞於金嗓子周璇。白虹本名白麗珠，北平產，十三歲加入黎錦暉領導的「明月歌舞團」，渡着可憐生涯，整天地在擺舞着大腿，勉強地飾起微笑，後來由野貓王人美介紹，加入聯華，處女作「花生米」，那，當時與周璇，汪曼傑，稱爲三大歌星。

事變後，在華成旗幟下工作，拍有「珍珠衫」，「日出」，「瀟湘秋雨」等片，及最近攝完的「孤島春秋」，演出相當成功。

銀嗓子白虹，她雖然渡過二十二年的歲月，然而她已嘗遍了人生「酸甜苦辣」的滋味，她現在已是有孩子的母親了，她對於孩子的教養非常嚴肅，她常說：一個人生存在世上，一定要嘗儘了人生的滋味，這樣他（她）的最後成功，才是値得讚賞的。（海濤）

白虹

南北斗的星名

吉生

白天裏熱得悶死人，夜晚便於庭院中，一扇在手，高臥納涼，倒是最舒適的，仰觀天上的星斗，閃閃爍爍地一動一動，灰白的銀河，橫在中間，南北二斗在兩邊，一個像箕，一個像杓，誰都知道南斗是六星，註人的生，北斗是七星，註人的死，可是問他星的名稱叫什麼？卻又不能對答了。

南斗六星的名稱是一名天府，二名天相，三名天梁，四名天柱；五名天樞，六名天機也；北斗七星的名稱是一名樞，二名旋，三名機，四名杖，五名玉衡，六名開陽，七名瑤光也。

周璇與嚴華

我的所以出走 二

周璇

爲了生活困苦的關係，我僅僅完成了我的初小學業，沒有能够繼續讀書。十三歲的那年，由章文女士（現在任事於金城大戲院）的介紹，我就加入了黎錦暉先生主辦的明月歌舞社，周璇的名字就是黎先生爲我起的。（我的小名是「小紅」）這樣，就決定了我以後的命運了，第一：我之以歌唱爲職業是從這時候！開始。第二：我認識了嚴華。

因爲他也是明月社的社員之一。在明月社裏，我和許多人都由陌生而逐漸熟識起來，當然，嚴華也是其中之一。我陶醉在音符的飄浮之中，度着嘻嘻哈哈的自由生活，幾年以來的枯燥況味漸漸在我的眼前泯滅，我開始感覺到我的心靈有點滋潤了。周遭的氣氛是藝術化的，誰與誰之間都沒有拘束；雖然我所得的報酬不豐，但是我是深愛這樣的生活的。

所不幸的是這樣的生活，祗繼續了一年多明月社突然解散了！雖然不久另有新月社的組織，但時間很短促，沒有多久又停辦了！我開始徬徨起來，我僅有一個養母，養母之外別無生產的人，如果我失去了家以外的憑依，我的前途之黯淡簡直是不敢想像的。幸而，後來有金佩魚先生投資，與嚴華合作，辦了一個新華歌舞社，我得以加入這一個新的組織，使我的一顆脆弱的心鬱安定了許多。

就因爲這一層關係，我對於嚴華的好感逐漸增加起來。

新華社成立後，會數度在金城大戲院登台表演歌舞劇，此後的大部份時間，則放在播音方面，那時候的播音事業，正急速地流行着，新華社因爲擁有我以及徐健、歐陽飛莉、葉紅、葉英等幾個歌唱人材，還有嚴華自己、差不多成了播音歌唱的權威者，我們同日在好幾個電台担任播音，擁有聽衆很多，我們是始終接受着輿論方面的榮譽的。

民國廿五年間，我接受了藝華公司的聘請，開始了電影從業員的生活，這是我懷蓄多時的一個願望，總算給我達到了，我當然十分興奮。我的處女作是「花燭之夜」，袁美雲主演，我處於配角的地位，但是因爲我演戲，藝華當局是很器重我的。我有一個哥哥，履安，那是我養父的……演過話劇，在明星影片公司……和袁牧之是朋友，明星公司拍「馬路天使」時，由袁牧之向藝華借我，藝華當局答應了，他們便以爲交換條件，藝華與明星的協定中……也時常從綠衣人的手中遞來了影迷們向我索取照片的信。

雷州七星嶺 一斗泉

·子安·

雷州異產特多，而名蹟亦勿勸，徒以僻處南粵，交通尙不甚便，既鮮詞人墨客之詩詠，遂少傳聞於世矣。七星嶺距安鋪墟不遠，其間有泉名一斗者，異蹟也。土人相傳有一額神話，謂初山上無水，居民患之，有道人募化村外，語村人曰，今日神龍過此，壺乞甘泉，良機切勿失也。衆聞言驚喜交集，咸羅拜求術，道人曰，來矣，可速趨前求之，則前面來一道人挑水盈桶飛奔而過，道人承止之，其人力掘，道人曰，汝不見憐，一方渴死矣。強以鉢取水，其人怒曰，泄我天機，深恨汝道人多口，言畢竟不見，道人亦渺。村人取水於鉢，用之不竭，甘芳如醴，其鉢大如斗，因以爲名云。

事蹟怪誕無稽，而村人輒繪聲繪色，言之鑿鑿，若然有介事者，友爲該處人，亦屢述其異，謂一斗泉終年滿而不溢，不因天雨而外洩，不因天旱而涸竭，清冽無比，爲附近一帶名泉所弗及，村人汲泉煮茗，芳留齒頰，尤稱妙品，惜左右無名剎勝爲之點綴，否則當不致如許寂寂云。

棲霞山

青松終年嬌嬌翠 綠水永日潺潺流

·秋痕·

棲霞山，這地方，富有歷史上遺留下來的威名，我想到過的人，還不會忘了吧！棲霞山，在長江南岸，和江北的牛頭山，隔江並崎，巍峨的雄姿，有些像上流的烏龍山。

當你駛出S形式的江口時，便可以在隱約的雲霞和浪濤間，望得見棲霞山影，牠那山峯，橫臥於江中，與牛頭山的尾部，在長江口水底的最深處相吻成，無疑地，把揚子江水分外東西兩面︶亦即是內江一江︶，形成揚子江中的鎖鑰，你看這棲霞山色形勢是多麼的險要，景又是何等的美麗！

棲霞山又被稱爲千佛嶺，山崗有佛像千個，因此而得名，故爲「千佛嶺」。近山嶺下，有一所廟宇，其名爲「棲霞古剎」，廟是相當的宏麗壯嚴，內有十八羅漢，四大金剛等等，都是有名氣的成仙菩薩。「棲霞古剎」！是善男信女們的修行地，每當朝拜日或集會時，當地的善男信女們去燒香求神，釵影衣香，熱鬧的情況，不滅當年。

棲霞山區劃於南京市，由燕子磯的管轄，是一個有名有實險要顯埠，雖是鄉間，地實單要，築有國防大道，汽此可達，有京滬車經過於有，鄉市是異常的繁華，間小一城市，一的稱呼。鄉衣平民，多半務農爲業，食住只求簡單樸素，而不求奢侈繁華，抱着「日出而作，日沒而息」的概念，他（她）們那種耐勞的精神，是値得我們敬佩的。本埠主要的物產，當然大多依農作物爲富，小麥，大豆，每年收種也不少，揚子江的魚，往往也是本埠的唯一副產

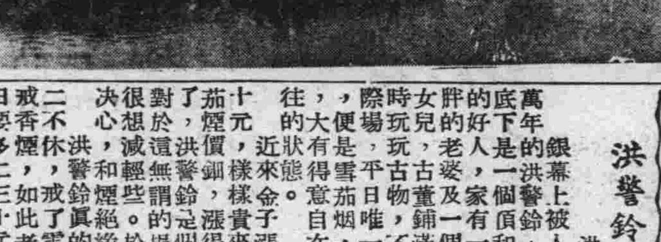

石疏林間，唱着俚歌，仰望彩霞片片，遠望江天一

湘陰桃花江

雖說桃花千萬朵 怎能比上美人多

野潮

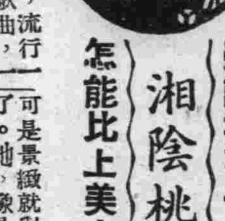

提到桃花江，流行一時的「桃花江」歌曲，一定會印到人們的腦子上來，「桃花江是美人窠，桃花千萬朵，卻比不上美人多」！桃花江是一個多麼豔豔，風流，令人神往的地方啊！

我在湘陰住了些時候，聽說桃花江近在咫尺，爲了一新好奇心所衝動，決定去到桃花江玩一玩，看看美人與桃花去！

湘陰去桃花江很便利，水上交通到有汽船可通，只需大半日就可到。

桃花江？其實那能說是「江」呢，比起南京的秦淮河來是不差上下的，可是景緻就與秦淮河不同了。她，像是一條少女的腿，而那麼的光滑，細膩，偶了一兩陣微風吹來，皺起豔嚕嬌的綠波，更顯得嬌連，嫵媚，水清是清得來魚一根細水藻都看清，游在水底草叢間穿插着，都聞棉擘，就逃得連影兒都不見。兩岸儘是些樹，式式各樣的樹，也開着各式各樣的花；紅紅綠綠，粉青襯着綠葉，倒影在水面，眞好人間天上，不知身在人間矣！江上也有船，那划着船的姑娘，她們那種風雅之態，誠非一般都市女郎所能攬。

香烟漲價

洪警鈴戒雪茄

洪濤

銀幕上被人賜得遺臭萬年的洪警鈴，其實在私底下是一個頂和善頂嚴肅的好人，家有一個面白胖胖的老婆及一個十八歲的女兒，古董鋪滿四壁，閒時玩玩古物，不上一非交際場，平日唯一的好東西，便是雪茄烟，一支在手，大有得意自在，逍遙神往的狀態。

近來金子漲的一千二十元，樣樣貴來邪氣，雪茄煙價鋼，漲得不能再提了，洪警鈴是個好好先生，對於這無謂的損失，自然很想減輕些。於是，打定決心，和煙絕緣了。

洪警鈴眞的一不做，二不休，戒了雪茄煙又想戒香煙，如此老洪身邊一日要多二三十元洋……倒是節省有道。

香煙是戒了，……洪警鈴是信佛的，我們希望神祐保護老洪的決心像……

蕭縣石榴碭山梨

林林

蘇北「蕭縣石榴，碭山梨」這是早已膾炙人口的名產。它和德州西瓜，天津鴨梨，肥城蜜桃，在國內水菓之中，都負有譽滿全國的盛名。

石榴，一名安石榴，又名若榴，屬於落葉灌木，高八九尺，葉爲長楕圓形，夏初開紅花，實爲球狀，熟則自裂，露呈赤褐色鮮明晶晶的石榴米，紅如瑪瑙，味甘而酸。

溫帶石榴的栽植，在中國各地方相當普遍，唯多植於庭院之中，成爲林園者甚少。蕭縣石榴，一般所產和別處無疑，然山地所產者，則與別處迴然不同。

蕭縣環城皆山，四郊丘陵連綿，榴園縱橫排列，自然形成一種圖案式的畫圖。每當初夏時節，榴花方綻，滿山遍谷，如火如荼，其灼然之勢，誠非拙筆所能形容其萬一。時到中秋，石榴已屆成熟，結實纍纍，蔚爲壯觀。

但，蕭縣山地石榴，亦並非全爲佳品，其最好者要集徐里山中所產，而品質特優者，還要首推長於山谷最深處的。石榴的優點是：（一）皮薄如紙，易於剝食，（二）果實碩大，米軟，毫無渣滓，（三）味特甜，不含酸味，（四）容易儲藏，經年不壞。尤其是綠米的，品質最爲高尙，食之有特殊味道。蕭縣石榴向外輸出（戰前）數甚大，現因地方治安尙未確立，運輸不便，銷場僅限於當地，價格每斤僅售四角。

碭山酥梨，佳者爲大黃酥，當熟透的時候，一旦落地，便會馬上化爲一灘水，渣滓也沒有。可裝成鑵頭，或取其汁液，用開水冲飲，或熬化梨膏，能止咳化痰。戰前全國土產展覽會中，據專家的評判，碭山梨比蕭縣宜梨鄉所產尙差一籌，蓋因蕭縣梨除兼備碭山酥的優點以外，所含糖分特多。故蕭縣梨博得「梨王」之譽，碭山酥反而相形見拙了！

洗衣，淘米，倒馬桶，都是此地。 馬午

實卿診療所 地址 安品街普利寺內
統治內外各科 專醫 各期梅毒 新久白濁 下疳橫痃 負責根治 包戒煙毒 限期斷癮
時間上午八時至下午五時 赤貧送診給藥 醫師張永信 A906

頭痛救星 天字 頭痛粉 專治 一切頭痛 風火牙痛 各大藥房及煙兑店均售 上海百中堂藥房出品 A905

齒科名醫 徐志冲 醫主師辦 志冲牙科醫院 採用最新科學方法 治理一切牙科難症 附設健康護齒會 保君一年口腔之安全以最低之代價 院址 中央商場南首復興路七十九號 A833

中西醫師 李仲達 經驗四十餘年 曾歷任軍政醫務 主治內外各科 婦女崩漏 月經不調 不育 帶下 眼睛 梅毒 淋濁 下疳 便毒 診所南門釣魚台93號 A906

淋病專科 首都唯一淋病專科醫院 用特效藥 短期根治急慢性淋病 永不復發 淮海醫院 精割包皮 淮海路九三號（抄紙巷口）電話二一五五七號

兒科專家 兼內婦科 中醫張仲樑 診所明瓦廊九十八號 原住新街口

博濟醫院 在京建十六年歷史 顧洪模 門診 總院上午八時至十一時半 分院下午一時至晚八時 專治男女性病花柳白濁

廣通醫院 院址中華路府東街 包戒煙毒 用最新良法 一二星期內澈底戒除 住院如居家中 統治內外花柳各科 婦女痛經 醫師華達三 精割包皮

包戒煙毒 廣東醫院 首創專門戒煙 十八年來戒除煙毒患者數萬人 成績素著 故有冒名影射者 投戒諸君 幸留意焉 院址中華路府東街

百齡醫院 花柳專科 內外產科 （附設）戒煙部 淋病，下疳，橫痃，新法治療 院址國府路九九號 電話二三四九七號

印度眼科 賴爾醫師 一切目疾 地址：太平路三一四號 A900

鮑正療養院 專門戒煙戒毒 院址石鼓路三十五號 門診上午九時至十二時 下午一時至四時 電話二二四九一號

南京鍼灸療養院 門診療養部 金針科醫師李靖方

瞿梭麥良後專療 各期梅毒 下疳橫痃 急慢淋濁 睪丸炎腫 陽萎早洩 女子白帶 婦人陰瘡

張道部 去痰精 有痰去痰 無痰防痰 益人壽延年 內政部化驗第一合格 每瓶三元六 A887

廣東 澤民醫院 回京應診 院址遊府西街雙塘巷二十號 A898

中青齒科醫院 全科 齒科醫師 林中青 院址遊府西街45號 電話二二四三六號

國醫楊伯雅子 楊紹伯醫室 朱雀路十三號

謝惟仁醫師 診療所 地址昇州路二六三號

厲羣 牙科醫院 院址南京中山路五〇八號 鼓樓黃泥崗

梅毒淋病 推拿科徐希濤 診所復興路南首應後街八號 A887

馬應龍 眼藥 總行 分行 北京西河沿 南京朱雀路 外埠均有代售 凡一切眼病請用標準的老牌藥

李眼科醫院 眼科專門 院址中華路內橋 設備完全 電話二二四七〇號

康福丹 滋補 癆咳 治痨 戒煙 上海正德藥房發行 各大藥房均有代售

教師節特刊

中國教育建設協會主編

教師節談教師福利

戴英夫

在教育建設積極推進聲中，我們來迎接民國三十年的教師節，實懷着無限的希望，無限的快慰。

教師節創立的意義，簡單的說，就是謀教師的福利，世界上有許多特殊種類的人物，具着特殊重要的地位，但是却遭遇着特殊痛苦的環境，因此造成了嚴重的社會問題，使世界文明，人類正義，都受到阻障，不能伸展。於是便有許多憂時經世之士，特定出一個節日，作爲某一部份特殊人羣的紀念日。到了這一天，舉行擴大的宣傳，來喚起社會的注意，共謀這一部份人羣的幸福。我們所熟和的婦女節，勞動節，母親節，兒童節，其作用都在此，而教師節也就是其中的一個。

教師，在現代國家中，其地位是最重要，其工作是最偉大。美國詩人Henry Van Dyke曾這樣地歌頌教師：

「齊來歌頌無名教師。大將征討功成名立，然身當鎗砲殉身殺敵者乃無名之兵士。教育名流函劃新教育之制度，然誘掖青年者乃係無名之教師。他不求聞達，不辭勞瘁，他不享着高車駟馬的殊榮，及寶鼎嘉禾的勛章。他守衛於黑暗的邊疆，而進攻愚昧昏庸的堡壘，毫不懈怠他日常的職守，努力進攻蠱惑青年之魔王。他喚醒睡夢的心靈，他消滅墮性，獎勵志行，而扶掖怯懦。他視與古今中外的學者講學論文爲最快意的事，而同男女青年分享他的寶藏。他點燃許多燭光，牠們將於他的晚年返照以爲他心的安慰，這就是他的酬勞。」

英國的史學家H. G. Mells也曾這樣說過：

「或成和平或成戰爭之推動的能力是在青年被培育之處發生的。教師者，不問是青年的母親，教會的祭司，或學校的教員，乃是歷史之眞實創造者，統治者。政治家及將士都只實現關於合作或戰鬥爭的可能性，然創造其可能性者乃教師。……政客及我們時代之民衆都是他們幼年教育之傀儡。」

在中國，教師也是極被尊敬的。所謂「天地君親師」，把教師和天地君親相比，「德配天地，道貫古今」，教師之地位，崇高可知了。但是時至今日，教師却遭遇了空前的厄運。其生活的困苦，地位的不安全，福利的沒有保障，眞是盡人皆知，毋庸細說。近來社會上有識之士也漸漸注意到救濟的問題，而發出呼籲。這種呼籲，實在有擴大的必要，趁這教師節的今天，我願列舉增進教師福利最低限度的要求，以喚起社會人士的注意，共同努力來爭取。

㈠免費的訓練

師範生是教師的前身，師範生應該享受免費的訓練，這是增進教師福利的第一種設施。教師是爲國家作育人才，爲國家服務，爲了求得優秀的師資，爲了使這些師資能够終身服務於教育起見，對於師範生的一切費用，都應由國家來負擔。師範生接受了免費的訓練，也應以終身從事教育來報答國家。有人以爲師範生的免費，是便利清寒學生，好像教師是只配清寒子弟去做的，那就大錯了。

㈡可靠的出路

一個師資由國家造就完成以後，其出路應該有可靠的保障。如果沒法安插妥當，那末國家就不應該設立師範。現在教育界失業情形，似乎比普通職業界更嚴重，每到暑假和寒假，担負教育行政責任的人，總可以接到成批成捆求職信，而能够滿足其慾望的却又微乎其微，寥寥可數。——泰半是失業了。考察其中的原因，倒並非師資的過剩，而是濫竽充數厠身於教界的人太多。所以我們應設法，使眞正有專門訓練的師資的出路有可靠的保障。此外，因戰事而停頓或縮小的學校，應該由政府迅速恢復，以容納多量的教師。也是極重要的。

㈢優厚的待遇

所謂優厚的待遇，並不是奢侈的生活。但至少要有幾額標準，使教師的生活能够安定，能够心不旁騖，專力於教育。現在略舉若干點，要全部實現，也許較爲困難，但總期按步就班，以底于成：

1.教師最低限度的薪給，至少須等於當地最低的個人生活費的三倍。

2.教薪應以十二個月計算。

3.應以教師的資歷作爲「底薪」高低的標準。中學教員與小學教員薪水之比例應十分接近。

4.厲行公平的成績考核，獎勵優良教師。

5.厲行年功加俸制，獎勵專業精神。

6.教師購物就醫，使用公共事業等，在可能範圍內，均有優惠的權利。

㈣適度的工作

教師的事務極繁，精神耗費極大，故其工作適度。有許多教師因事忙以致身體孱弱，犯神經衰弱病、肺癆病的極多。這不但影響教師個人幸福，對於教學效率及兒童健康亦有關係。此事我們應特加注意。教師每日課內外工作，應使適度。公家並應增加其正當娛樂的機會。

㈤職位的保障

現在各校教師的職位往往隨校長而轉移，可以說毫無保障，因此大家都存着五日京兆的心理。我們認爲要教師職位得到保障，國家應製定法律。爲防止能力低劣者混入教界起見，對於新任教師，不妨以一年或二年爲試用期，試用期滿合格之教師，即應受下列之保障：

1.試用期滿之合格教師，如無職務上道德上之缺陷，除非辭職或退老，應終其身繼續聘任。

2.所謂職務上道德上之缺陷，限於下列數種：

甲、違反國策及教育法令；

乙、不道德或犯罪；

丙、曠廢職守；

丁、無成績；

戊、身心衰頹不堪任事。

3.辭退教師須有充分理由，事前應予勸告。

4.非有迫切事故，辭退教師須至學期終了之時。

㈥進修的機會

教師進修，一方面是增加教師的福利，一方面是增進教學的效率。如果教師因缺乏進修，以致知識和技術落伍，或被淘汰，或被貶職，這都是極不幸福的事，增加教師的進修，可舉辦下列各事：

1.應有充分的圖書雜誌報章以供閱讀；

2.應有完善的視導制度，視導是輔助教師，不是監督教師；

3.應增多旅行參觀的機會；

4.應增多學術演講的機會；

5.利用寒暑假舉辦講習會；

6.教師任職數年後，應受補助入暑期學校進修；

7.教師任職數年後，應給以一年或半年之時間，使其出外研究或考察，費用由公家負担；

8.教師進修有成績者，應予獎勵。

㈦意外的救濟

教師本人或家庭發生意外時，公家方面應有所救濟：

1.教師有疾病時，仍應支給原薪，並酌給醫藥費；

2.教師因公而致殘廢時，應支給原薪；

3.教師家庭發生意外變故時，應由公家酌予救濟；

4.女教師生育期內，應支給原薪；

5.教師在職死亡時，公家應予撫卹；

6.舉辦教育人員互助保險。

㈧退老的贍養

教師勞碌一生，爲國家培育人才，其生活甚爲清苦，當然沒有多大的積蓄。到了衰老的時候，如果公家不去贍養，是很不公的。因此，教師養老金的制度，應迅速予以實行。

㈨精神的鼓勵

對於教師，除了物質上的改善外，更應予以精神上的鼓勵。社會應養成尊敬教師的風氣，又如在大都市中，建立無名教師紀念塔，供衆瞻仰，藉以表示教師的豐功偉績，永垂不朽。

以上列舉了許多爲教師謀福利的事業。要教師獲得這許多幸福，當然不是一蹴可成的事。社會方面，應用全部的力量來呼籲，來鼓吹；政府方面，應用全部的力量，來求其實現。我們應知道，增進教師的福利，決不是僅爲個人的事，關係於國家社會的前途實在極大。教師的福利增加，教育便有成績，造就出來的青年的品質也就優秀，國家民族便也蒙受其利了。另一方面，國家民族富強之後，教師的福利，也就益加可以增進，東西諸先進國家的實例，是可供我人參看的。值此和平反共建國過程中，要對內完成統一和建設，對外斷求大亞洲主義的實現，無論從那一個角度看，教育的力量都是極重要的，不可忽視的。而要談教育收效，應先就增進教師福利始。趁這教師節的今天，我願呼籲於社會人士之前，一致來努力增進教師福利運動。

教師節和孔誕

王敏中

今天是教師節，同時也是孔子的誕辰，在教師節初發起的時候，本定於每年六月六日舉行，後來爲了要紀念至聖先師，便移至今日。所以教師節和孔誕，在同日舉行，並不是偶合，而實含有很深的意義。

的確，孔子是萬世師表，孔子的事功言行，都是爲後人，尤其是教師們所景仰，所服膺。我現在把孔子之值得紀念之點，擇要一述。

（一）平民主義

孔子是中國歷史上平民主義教育的始祖。我國古代的教育，僅限於一部份貴族階級可以享受，普通人民；是夢想不到的，尤其是詩，書，禮，樂，易，春秋六藝，爲名貴的典籍，乃貴族所獨享，孔子却本着有教無類的精神，大收門徒，論語上說：「自行束脩以上，吾未嘗無誨焉。」可見孔子是平民主義教育的創始者，只要你交了學費，不問出身是否貴族，即收爲弟子，授以典籍，他在杏壇設教，弟子三千人，身通六藝者七十二人，眞是盛極一時了，平民主義教育，自孔子創始以後，各家鑒風興起，競聚生徒，蔚爲大觀，開啓之功，確足令人欽佩。

（二）教訓兼施

孔子教育弟子，幷不是專以讀書爲務，而其目的在于敎以做人的方法，孔子的弟子顏淵曾說：「夫子循循然善誘人，博我以文，約我以禮。」莊子天下篇，論及儒家，說：「詩以道志，書以道事，禮以道行，樂以道和，易以道陰陽，春秋以道名分。」由此可知孔子教學弟子的功課，包羅宏富，是全人生的，多方面的，而且其施教方法又注重共同生活，人格感化，我們讀到論語上孔子師生相處之和樂融治，直是不禁悠然神往，惟其如此，故其弟子也能各因其天賦而在各方面發展，論語上說：德行，顏淵閔子騫，政事，冉有子路，言語宰我子貢，文學，子游子夏，「又如子路可使治賦，冉有可使爲宰，公西華可使與賓客言」，皆能爲「千乘之國」治事，孔子教育的成績，經見一斑了。

（三）專業精神

我國以從事教育爲職業的，實以孔子爲第一人，孔子之前，不是做官，便是從事生產，孔子雖然也有心做官，但不爲世用，故以授徒爲生，他不但自已不事生產，幷不要弟子從事生產，所以樊遲請學稼，請學圃，孔子便說：「小人哉，樊遲也，」子貢可商，孔子便說：「賜不受命，而貨殖焉，」以致荷蓧丈人就譏諷他是「四體不勤，五穀不分，」其實孔子以教育爲職業，心不旁騖，其專業精神，眞是難得可貴，値得欽佩的，不過後人誤解了他的意思，使社會上產生出一種詩人供養的士大夫階級來，那眞是孔子始料所不及的呀。

（四）人格敎育

孔子主張人格教育，以修身爲齊家治國平天下之始，他以爲要國家強盛，政治上軌道，必須使每一個人施以人格陶冶。大學上說：「自天子以至于庶人，一是皆以修身爲本。」便是此意。梁任公曾說：「儒家之言政治，其唯一目的與唯一手段，不外將國民人格提高。」

創設教育工作人員互助保險社芻議

—中國教育建設協會—

世界知識

加里佛尼亞理工大學

最新理工教學法

·漸厂·

意國戰時的小學活動　教師教導兒童以圖書雜誌等慰勞前線將士

美國女學生的宿舍生活（上）

·流星·

一　普通的宿舍

二　聯盟宿舍

名藥之基礎

兜安氏馳名藥膏　專治濕疹　癬疥　膿瘡　痔瘡　及其他一切皮膚疾病

原料高貴　配製精良　藥力可靠　名廠出品　馳譽中外　六十餘年

兜安氏西藥公司啟　上海江西路四八九號　各藥房均售

O-BP 942

凡因血液不潔而起之病如濕疹瘡癤腫癰等皮膚病症須兼服兜安氏淸血藥水

打字

夫子廟　小蘇州　本廠鴨肫大王　著名奶油瓜子　新到蘇州特產　甜醬瓜　醬乳瓜　甜生薑　糟乳腐　各種茶食糖果　代售福建土產　只此一家暫無分出　電話二一〇八一號

浙紹　六華春酒館　地址貢院東街　電話二一七四七

太平洋酒菜館　津川名菜　女子招待　氣空流通　各種筵席　房間清潔　如蒙惠顧　隨意便酌　坐位寬暢　特別歡迎　地址夫子廟貢院東街　A531

上海分此　萬利酒家　中西酒菜　掛爐猪鴨　高尚筵席　萬利和菜　特備維揚麵點　沙鍋餛飩　改良西餐　隨意便酌　四皇禮廳　地址夫子廟貢院街　電話21867　A808

福昌飯店　全部歐美式　房間浴室　夏季酒吧　餐廳清潔衛生　另備冷飲西餐　日金單位法幣照市通用　二樓餐廳電話22577　三樓旅館電話23372　五樓餐廳電話23373　南京中山路五十七號

大陸　西餐館　牛肉莊　自製各種德式香腸火腿　運青島黃牛肉各種食品一應俱全　中山路一七一號電話二二〇九三號　中山路二二五號電話

痛瘋聖藥　梅瘋特效藥　A867

前鼓樓醫院　鼓樓聯合診所　醫師主持　附設醫學化驗室　接受各界委檢　門診所　上午九時至十一時　下午三時至六時　餘時出診特別號隨到隨診　地址鼓樓竹竿巷九號

白敬宇眼藥　主治沙眼，雲翳，及各種時行目疾　店址南京朱雀路奇望街白下路昇平橋

馬慶康　特約經理　精製　鈣奶生代乳粉　上等夾心餅乾　新鹹　波士頓克餅乾　鮮甜　上等什錦餅乾　麵包　地址中華路一六五號

最新發明　大頭菜　萃華支店　總批發處珠江路西口

中華路新製　祥和食品號　各種水果罐頭　揚州三和醬菜　精製麵包　冠生園桔汁汽水啤酒　上等餅乾　支店中央商場內　電話二二八九一　A535

大同照相館　營業要目　自動轉機　弧光攝影　油彩放大　照相材料　中山路國府路口　電話二二一五六九

亞洲藝術攝影社　新都　新型藝術攝影　五彩油色放大　地址太平路淮海路口　電話二二三二七四號　地址夫子廟貢院街　電話二二九四八號

照相材料　福記　南京總批發部白下路二一二

清秋小品

伍儁子

（一）

忘却了是什麼時節，我從友人處援拾來樂天達觀的氣息，憂鬱和哀愁是被歡愉而欣忭的寮闔掩沒了；於是對了從天涯海角飄拂來的季節的風，我乃背負起新秋的懷戀，勾劃出美麗而鮮豔的憧憬，雖然熱情的夏仍是依依不捨的。

（憧憬的幻生，在無色的心扉上，爲怙記抹上緋色意念；撫拾起自家底天眞的情緒，凝視眺望着遠天清秋帶來的縱跡，輕盈而飄忽地，在嘴邊挂上了一串葉色的笑花。）

這樣，拉閉了夢似的回憶底幕幔，讓過去生涯所留下的迷惆的事情，在心弦上彈奏起一闋復一闋的清新的歌曲。

昨年，蟄伏在這埋葬於千年歲月中的古老的城堡里，靜謐地度着一片詩意的清秋底日子，悠閒地領略着無限幽雅的景物在印象中畫下的情趣，吟味孤獨者獨得的意味。於是，我便寫下若許文字，將自然景色描繪成一幅幅綺麗的畫圖，在深夜人靜的當兒，我便沈緬在秋的精靈中了。

｜從此我乃歌頌着秋天底詩情畫意，而深深地陶醉吶！

雖然之後又經過了多和春，讓夏天也輕輕溜走；但我對秋之記憶仍未消失，在心上刻劃下悠長雋永的烙印。

而今，又任自家躺在秋之懷抱裏了，我是如何的喜悅喃。反復地思量着，仔細珍惜地，莫使清秋軀易別離呵！

（二）

或一日，樹梢上抹了斜陽餘暉的當兒，我訪友人於清幽的院落中，幾個年輕的朋友，躺在籐椅上隨意地談着天，讓風趣的對話，鎖聯着短促而瑰麗的迷茫的黃昏。

主人啜一口清茗，注視着每一個熟識的臉，然後閒閒地問道：「朋友們，秋天已在宇宙上吹送來消息，你們將怎樣生活下去哩？」永遠是挂着笑容，像是溫和的午後的紅日。

「白門中度過了四個秋天，而今第五個秋天，又將怎樣在旅途上留下痕跡呢⁉」風命凤雅的詩人，輕輕地吟咏着。

流浪人在秋的懷抱中，是有過多的詩意領略的。太湖邊晚眺過落日，西子湖畔徜徉着秋夜，這該是人生難得的遇合吧！」被我們嘲爲天涯淪落的薄命人，在誇耀地說着。

院子里暫時沉默了一會，黃昏已擲下朦朧的輕紗了；沉毅而年青的另一朋友，棄了指澗的煙蒂，這樣說：「年青的朋友們喲，在這爽適的秋天，還是讀一些古的詩文，讓超逸俊秀的氣氛，氤氲在我們底空虛而無聊的心房中罷，

我儘自微笑着無語，主人也宛如自語般地說了：「邀約着知心的友人，訪尋淸秋的湖山底精靈，該是人生一大樂事吶！」這時，已是萬家燈火的夜了，各人都輕快地散去。

離別了朋友，我底心中，意識着該如何在秋天生活着。

（三）

或人曾悱惻地太息着，拋擲下一串縈繞着傷感氣息的語句：「斷人愁腸的秋天，又將勾引起我若許悒鬱的情緒了。」

秋天孀孀地未到人間了，但它果眞淒涼欲絕的象徵嗎？歇斯底里患者，祗是將自家底心靈，埋葬在噂唉的深淵中。歲月是飛箭般的駛去了，而容顏上却塗上了一片蒼老。

有一個飽嘗人生眞味的人，會慷慨悲壯的對我說過：「季節是去了又來了，但聽繳的人喲，青春是一去不復返的。」

因而我爲自己底心扉，抹些漠然而又天眞的心情——讓純潔的靈魂，在自然季節里，織一些愉快歡樂的寨園吧！

昨年秋天在小屋外染上一層青色的風致、我撿拾起快樂的懷戀；於是便仔細欣賞着清幽的意味，沉浸在舒適的環境中無憂的笑了。也會寫下許多描繪的文字哩，而今翻閱着，就平添了無限秋之詩意，那沒有悲哀的感興吶！

今年，秋天又在我度着遼長平淡日子的時候來臨宇宙了，丟棄了往昔的惆悵，我領略重拾起青春的意味。徜徉在秋之懷抱里，看桐葉舖滿庭院，鳴蟬曳着殘聲；荷香已飄遠了，而桂花又將在八月中開放；秋月爲人閒瀉着素光清輝，秋雨却是一曲清新的歌曲！秋天又豈是憂慾的呢⁉

記着朋友底話：「且在季節景色中，拾起失去的青春吧！」

（四）

某一傍晚，在幽綠內燈光下，我展讀一冊書籍，小孩子從門外送來一封信，我乃用輕快的心情讀着一行行的字句；那是天涯旅客的友人，寫下來的一些美麗的文辭。

燈光很嫺靜，我安詳地默默地看，偶而有感勸的句子便吟哦般的讀着。這樣，我恍惚像又看到他底詩人風格了。

「……你能說秋是靜逸嗎，或是說秋天易起哀悒的？我現在是宛如像湖水上的浮萍了，任季節底樞紐，主宰我底心靈吧：從前，當我失去了一則羅曼司故事的二三年間，我確是對了淒涼的清秋，嘮叨埋怨過的，失意的人是不能生活在凋殘的秋天的。現在我已超脫于悲觀的泥沼外了；於是便將心憤寄托于雋秀的秋天，去年就這樣喜悅地度過。今年我飄泊在遠方，遠方的秋天很岑寂•你底生活是怎樣……」

好似散文詩般充沛着豐富感情的信簡，這詩人底人生觀呵！我乃提起筆，零亂而潦草地寫下寄去的一頁覆函：

「……古城中像湖水般平靜，但秋漸深時，將會爲它描些瑰偉而幽雅的圖畫。近來的生涯無可言，可告慰于你的，就是我形跡益發落拓飄瀟了；秋天是詩人底季節呢！遠天旅人的你，祝你在將來，會有一個今年秋天的美妙的回憶！」

夜漸深，燈光下，我沉緬着默念那秋之俊秀般的友人……。

小園

•範晉•

三個月前滿堆着泥磚碎瓦，又被蕪穢的叢草蔓延着的一塊狹隘的荒園，而今經過一番辛苦經營後，又種上紅綠繽紛的野花，和三五棵碧綠的南瓜苗後，居然是綠葉亭亭了，曲折的瓜藤，濃黃的鷄冠花，淡紅的鳳仙花，小白點點的辣苗，還有不知名的野花叢草，纖小的野花，經不起輕風微吹，便笑盈盈地向着一片片的大花點頭，大花快活極了，一齊像醉漢似地擺動，發出錢欸的叫聲，一眼望去，儷然是一座小小花園了。

右面的柳樹底下是靠着我的讀書寫字的所在，聲聲的蟬鳴從鬱蒼的柳條裏播送開來，柳枝聽得陶醉了，也都一齊婀娜地舞着，青毛的南瓜籐沿牆爬上了屋頂，吐出了數根鬚形的嫩苗，穿進了窗內，似乎在向我迎頭點笑，也許是嫌我一人危坐太寂寞，特地爬來相伴吧，又時吹來陣陣香風，吹散了心頭的煩悶，吹散了炎炎的熱浪。

揚州的鬭蟋蟀

提起揚州的門蟋蟀，是非常有名的，每年到了秋天，揚州一般公子哥兒們，都要興高彩烈的玩一場，揚州一般人稱蟋蟀爲『蝈蝈，』在門蟋蟀的人嫌這『蝈』字音同『屈』，含有屈服的意思，最是忌諱，都改稱『蟲子』。

在處暑以後至白露以前，就開始捉『蟲子』。經驗告訴他們，捉的地點，是西門外『草庵』地方的最好，強悍善戰；捉的時間，多在夜間十二點鐘以後，叫做『打夜姑』，他們能在許多『蟲子』的叫聲中，分別出好壞來，按着聲音去捉，百無一失，天亮時滿載而歸。

捉容易，『養』可很難，刻薄的人說他們道：『他們侍候老子，也沒這樣的孝順呢！』第一要氣溫適宜，過燥過寒都不可；第二水食要清潔，按日按時換一次，第三就是性交的酣暢，要每日換一頭生力的對象，養至秋分，就開始門了。

門的時期，約兩個月，門的前一日，必定要去其對象，悶它的慾，蓄它的姑，它一急，門時就致死命於同性。門時有彩，由幾毛錢至數十元數百元不等，正彩之外，另有附彩，附彩也有集至數百元的，初門時，大都是小彩，等到重陽以後，伙併的多了，弱的也淘汰完了，剩下的都是強的，這時有了相當的把握，就開始大賭了，說也不信，這小小的『蟲子』，好像也曉得它的主人在希望得彩一般，格外拚命的出死力，不掙扎到最後，是再也不肯示弱的。

門的機關是有組織的：裏面職務最重要的就是叫做『站盆』的公證人，這種『站盆』的是要有名望的人來擔任的，依着歷來不成文的公律指揮的程序，如果門的人發生爭執，就由『站盆』的評判，立刻判決，而判決之後，只有服從。這般服務人的報酬，就是十分之一的頭彩。

總之，門蟋蟀這玩意兒，在揚州每到了秋天，是很被一般人重視的，爲此而傾家蕩產，亦是常有的事，『十年一覺揚州夢』，揚州倒底是揚州啊！（滿子）

蘋果夢

水民

瓜籐牽到了屋頂，給太陽晒得憔悴可憐。

地上是映着一塊塊縱橫錯雜的疏影在移來移去。

風雨來了，花草像瘋子般起伏奔騰，緊而又細的雨線落在牠們身上，滿園是雜逐着不調和的響聲，像蝴蝶嬝的一片片的青葉亂飛橫躍着，在滿園裏飛舞，一直到風停雨止，淡黃的太陽，重又從雲隙裏隱現的時候，照得青青的地上滿是綴着銀珠般的露珠。

蜻蜓也開始從葉底飛出，在花上兜轉，伏在樹上的蟬也再唱出了牠的高調。

[illegible]

俊兒——鄰家的小女孩，的確是一個天眞爛漫的孩子，她唯一所歡喜吃的，要算是蘋果了。

這天下午，她從學校裏回來，看見她媽媽正和她姑母在談天，桌上正放着幾隻新鮮的蘋果，皮色紅得鮮豔欲滴•

俊兒走過去，站在她們的旁邊貯立着。[illegible]

雨天

•雲飛•

[illegible]

訴懷

—紀念英而作—

[illegible]

那裏禁得住傷懷！

六年光陰難換，
懷懷苦度過來。
淚水慣不盡相思債。
那裏禁得住傷懷！

同心白首相愛，
難得長久分開，
雖然是精神常在，
那裏禁得住傷懷！

沒有當初相愛，
不會惹下傷懷，
寧願傷懷也要相愛，
淚珠兒滾滾流下來！

•懼情•

啓

素石，伯玉，逸人，金四章投稿諸君鑒，八月份稿費，今已結出（至本月二十五號止）。望賜通訊處、或攜章逕赴本社會計處領取，爲荷！

新聲編輯部啓

望春花

于羽

（一〇三）允許我再見你一次

信上簡單的字句是這樣寫的：

蓉：

我很慚愧的再給你寫信，過去的事情像一個夢，我知道自己是做錯了。在這呼籲無門的時候，我希望你會允許我再見你一次。星期四午後五時我在光明咖啡館等你。

紫薇

綺蓉反覆地把信看了幾遍，雖然還不能看出紫薇現在是什麼一個情境，但是至少可以斷定她是並不愉快的。她開始爲痛苦襲擊着，她覺得她這位老朋友的命運太壞了。開始爲了婚姻的不自由，精神上受了不少的磨折，由於她的幫助，總算脫離了家庭的桎梏。可是她的優柔寡斷的性格，和一個不三不四的青年同居起來，終於又使她走上了歧路，現在又弄到這樣的地步，紫薇要求和她見面，她知道又有什麼困難的問題來讓她解決，可是她能對於這老朋友的請求置之不理嗎？還是不可能的，畢竟是好幾年的朋友了，不能連這一點請求都不答應。

她等候那個約會的來臨。可是另一個問題又使她躊躇起來。[illegible]

她爲這許多問題煩燥着，可是總也尋找不出一個頭緒，她只有焦灼地等候星期四的約會。

她懷着紫薇的信，匆匆地離了家。

ABCDE…………………（下）

東野平

「我沒想什麼。」我掩飾着：

「又騙我了，好了，不用再想了，說話吧。」

說着從熱鬧的街不由地跟她轉入了一條寂靜的街，我停住了脚步，問她：

「到這條街來做什麼？」

「眞傻，我的家就住在這條街的盡頭呢。」

怎麼住在這麼黑得使人害怕的街，路旁的高大的梧桐，在路燈照耀之下，在馬路上印着許多奇奇怪怪的影子，並且不時移動着，移動着，雖然有那麼一個人作伴兒，我也不免寒噤，況且她又是個女人。

「我有點害怕呢。」她緊緊地靠着我的肩，樣子看上去，確乎是害怕。

「既然害怕這條街，那末爲什麼還住在這條街上。」我的口吻因自己也在胆怯而加重埋怨的色彩。

「不是，我怕路燈。」她說：

「怎麼？」

「你看路燈搖呀搖的，路上的樹影也跟着搖呀搖的，好像有許多魔鬼，在你的脚底下蠕動着似的。」

「假使沒有路燈呢？」

「那末，什麼都太平了，即使我們的肩膀靠得再緊些，也不顯得惹人刺目了。」她笑了？

「你這小鬼！」我狠狠地用肩膀撞着她的肩膀：「你眞的每天獨自兒回來不害怕嗎？」

「怕什麼，每天都有人在陪着我的。」她輕輕地說：

我聽了她這句話，驀然好像什麼都讓我明白了似的，但立刻又模糊起來飄空起來。

「喂，妬忌心甚過女人的男人！」她大聲說：「每天陪我回家的是黃包車夫呵。」

我不免好笑起來。

「你的獨佔欲非常大呵！」她重復地說着，我拚命搖着頭，不承認這句話，因爲我除了今天的她的關係以外，再沒有任何的關係了，難道說憑今天的這一點意外的收獲而竟有她說的那種企圖嗎？，眞是開玩笑的事。

又轉進了一條街，眞的沒有路燈了，我停在路口，不預備走過去，怎麼這裏都是死人的街，不是的話，也是魔鬼的街，就祇是我們兩人。

「路燈本來有的，大約是壞了。」她回頭看看我：「怎麼不走了，害怕嗎？」

「不。」我不能承認自己連女人的胆量都不如，但着實害怕呢，一個女人似乎不能幫忙抵禦什麼的，反而還要男人們去衛護她們的；那末怎麼辦呢？

「來。」她把臂彎曲着放在我的胸前，意思叫我去挽着她的臂，這樣眞不像話。

「還是你來挽着我的臂吧。」我說：

於是，她靠着我更緊了，我稍微有了一點繼續走進這沒有路燈的街的勇氣，可是我仍須要把自己的意識鎮定起來，心裏暗暗地數着：「A，B，C，D，E………」

好容易走到這條馬路的盡頭，她却說：

「我們往回走吧。」

「你的家不是住在這兒？」

「誰高興住在這像死去了的街呢？」她又格格地笑起來，我才發覺自己被她玩弄着。

這時，我好像失去了男人的威嚴，於是臉上有點熱辣辣地；我得默認她是最聰明，最善於瞭解客觀的氣氛，以及善於運用客觀情緒的女人；到現在我祇好隨她去瞭解去運用吧，我一點主張及倔强的意思都沒有了，我開始把害怕黑暗的街的情緒移在她的身上，我怕她，這樣會駕御男人的女人。

又是熱鬧的街，她仍舊把手按在我的臂，而肩與肩沒有距離的走着。

「你看，這樣走着比剛才多等樣呢！來，步子走齊了，那更好看了；來，一二三………」

在一個電車站上，我倆分手了，大家坐了電車回家，一個朝東，一個朝西。匆忙間沒想到問她的住址。

第二天。她沒來，到寫字間去查查，我的時間以上，却是一個男人，而且並沒有通訊處，昨天已經過是兩個月的最後一天。

我坐在打字機旁，手按着機鍵，心却想到別處：

「A，B，C，D，E………怎麼不問她住在什麼地方？

「A，B，C，D，E………她到底姓什麼？

「A，B，C，D，E………………

「A，B，C，D，E………………」

南京大戲院（夫子廟 姚家巷）
全國聞名 坤角鬚生 董月紅
張遠亭
文武老生 陳松柏 新舊劇家 朱壽根 坤伶文武花衫 張秋萍
喜臨堂大京班全體藝員加入童伶劇團合演
准今夜登台獻藝
今天日戲：張綺霞 新新鑫秋 張義鵬 張俠義 全本七擒孟獲
日戲叫座因受風寒請假請諸君原諒
今夜戲演：張義鵬 張義俠 擒任；陳柏松 張萍秋 全本金鎖記；董月紅 朱壽根 問樵酒樓；張遠亭 鄭田 沈少樓 馬三保 忠義
明天日戲：張義鵬 鐵龍山；張綺霞 奎關頭；秋豔 新新 全本穆柯寨（前後楊宗保 移桂英 六郎 代斬門子）
明天夜場偉大佳劇：朱壽根 張秋萍 張遠亭 董月紅 陳柏松 左維明巧斷無頭案（開館起公堂斷案止）
夜戲票價 一元七角 六角 三角 捐彩在外 日戲票價照舊 上午售票

明星大戲院（朱雀路 四象橋）
高百歲 海碧霞 〈鳳霞劇團合演〉
今天日戲：張小鑫 王信志 周麟崑 筱文鑫 汪志奎 王富臣 陳星樵 誅仙鎮起 李榮萱 王少奎 孫元榮 全本風波亭 風波亭止
今夜偉大貢獻：王富臣 播松下書；劉鑫芳 張小鑫 五花洞；王信志 周麟崑 王炳臣 李榮萱 六演三本鐵公鷄；高百歲 海碧霞 劉韻芳 張月亨 葛永江 汪志奎 各界特煩再演名劇 霸王別姬

中央大舞臺（永信公司 首樂府之闢 先劇鋒壇之開）淮海路一五號電話二三〇八七號
重金禮聘北平來京著名藝員
正宗鬚生 貫大元 文武花衫 劉琴心 劉五立 裘盛戎
即日來京表演注意開演日期

夫子廟 天香閣戲茶社
夜戲 蔣韻華 程麗芳 合演 女斬子
孫彩蕙 孫彩梅 孫彩蘭 雪盃圓

國際劇場（新街口世界大戲院原址 電話二二九四二號）勢必擁擠 務請早臨
各界希冀再映喜劇已達厚望
王老虎搶親 妙極！
韓蘭根 色膽包天 搶了假美人 顧也魯 男扮女裝 險作新嫁娘
看了此片預防笑得肚痛！流淚！牙落！腰酸！背駝！

★中華大戲院★
今天偉大貢獻 三時 六時 九時半
玫瑰飄零
閃電明星李麗華領銜 嚴化 楊柳 曹娥等合演
別開生面 幽默巨片 你越是笑 你越難過
（李麗華唱歌四隻令人開懷）

戲劇類

中國社會事業協會主辦 首都大衆殯儀館
經濟殯殮——壹百元
館址：（一）復興路一四七之二 墓址：（二）中山門外坟頭紅村 電話：二三四〇三號
接殮送柩 八殮人工 新式禮堂 香燭錫箔 壽材石灰 靈位供品 墓地石碑 開穴做堆 包括在內 如欲豐殮 壽材壽衣 華貴禮堂 一應俱全
赤貧者施材義塚不收分文

南京殯儀館
特設：經濟殯殮——壹百二元
包括 接殮送柩 新式禮堂 壽材石灰 靈位供品 開穴做堆 消毒化裝 入殮人工 香燭錫箔 墓地石碑 一切在內
本館內部寬敞夏季風涼並備及西式瓦五種禮堂豐儉聽擇 宮殿式
地址：莫愁路一二二號 電話：二一九二三號 墓址：中華門外望江磯 中山門外坟頭村

時萬興壽材局
本局開設南京有百餘年之歷史專辦上等材料精工製做各種壽材賜顧者定價從廉
川陰 香杪 湳洲 楠 杭 桐 沉 應有盡有 各色齊全
倉巷十四號 本局 兼辦義務施材

豐價收買鑽石翡翠珍珠寶石 特聘高等技師精鑲白金首飾 北平永寶齋珠寶店 中央商場 A88

杭州名產 杭羅杭紡綢緞 大批運到 老大綸局
建康路黑廊街 ☆夏令衣料 新穎花色 歡迎仕女參觀選擇

經理 柯倫唱機 百代唱片
上海分此 餘昌鐘表唱機眼鏡行
名廠鐘表 應有盡有 電機修表 原牌配件
第三支行 中央商場山口

首都第一 花色大王 凱利公司
新秋應時衣料大宗到京歡迎選購
地址：復興路中央商場內
●如欲匯款至寧波者注意● 爲便利寧波同鄉匯款起見本公司特設代匯處專門辦理代匯手續簡便收費低廉既妥善又迅速

夫子廟 羣樂戲茶廳
晚戲 金鳳樓 黃鶴樓 童素芳 張劍影 合演
特請滑稽大家各界歡迎 每位茶資五角